

ΕΡΕΥΝΑ ΙΜΕ ΓΣΕΒΕΕ

ΤΑΣΕΙΣ ΟΙΚΟΝΟΜΙΚΟΥ ΚΛΙΜΑΤΟΣ
Ιούλιος 2017



marc



ΤΑΥΤΟΤΗΤΑ ΤΗΣ ΕΡΕΥΝΑΣ

Η έρευνα πραγματοποιήθηκε από την MARC A.E. - Αριθμός Μητρώου Ε.Σ.Ρ.: 1 (ΕΝΑ)

ΕΝΤΟΛΕΑΣ	ΓΣΕΒΕΕ
ΕΞΕΤΑΖΟΜΕΝΟΣ ΠΛΗΘΥΣΜΟΣ	Το σύνολο των μικρών & πολύ μικρών επιχειρήσεων (0-49 απασχολούμενους).
ΜΕΓΕΘΟΣ ΔΕΙΓΜΑΤΟΣ	1.006 επιχειρήσεις
ΧΡΟΝΙΚΟ ΔΙΑΣΤΗΜΑ	10-20 Ιουλίου 2017
ΠΕΡΙΟΧΗ ΔΙΕΞΑΓΩΓΗΣ	Πανελλαδική κάλυψη
ΜΕΘΟΔΟΣ ΔΕΙΓΜΑΤΟΛΗΨΙΑΣ	Πολυσταδιακή τυχαία δειγματοληψία με χρήση quota βάσει του κλάδου και της γεωγραφικής κατανομής.
ΜΕΘΟΔΟΣ ΣΥΛΛΟΓΗΣ ΣΤΟΙΧΕΙΩΝ	Τηλεφωνικές συνεντεύξεις βάσει ηλεκτρονικού ερωτηματολογίου (CATI).
ΕΡΓΑΣΤΗΚΑΝ	18 ερευνητές & 3 επόπτες
ΕΛΕΓΧΟΙ	Έλεγχος πληρότητας στο 100%, έλεγχος με συνακρόαση & θέαση της οθόνης των ερευνητών σε ποσοστό 29,3% των συνεντεύξεων.
Η MARC A.E.	Είναι μέλος του ΣΕΔΕΑ, της ESOMAR, της WAPOR και τηρεί τον κανονισμό του Π.Ε.Σ.Σ. και τους διεθνείς κώδικες δεοντολογίας για την διεξαγωγή και δημοσιοποίηση ερευνών κοινής γνώμης.

ΣΥΝΘΕΣΗ ΔΕΙΓΜΑΤΟΣ

ΚΛΑΔΟΣ	Εμπόριο	37,0
	Μεταποίηση	24,0
	Υπηρεσίες	39,0
ΑΡΙΘΜΟΣ ΕΡΓΑΖΟΜΕΝΩΝ	Χωρίς προσωπικό	28,3
	1 άτομο	22,7
	2-3 άτομα	24,7
	4-5 άτομα	8,4
	Πάνω από 5 άτομα	15,9
ΕΤΗ ΛΕΙΤΟΥΡΓΙΑΣ	έως 5 χρόνια	7,1
	5-10 χρόνια	6,1
	10-15 χρόνια	8,5
	15 και άνω	78,4
ΤΖΙΡΟΣ 2016	Κάτω από 50 000	46,0
	50 έως 100 χιλιάδες	20,4
	100-300 χιλιάδες	14,8
	300-500 χιλιάδες	4,5
	500 -1 εκατ	3,2
	Πάνω από 1 εκατομμύριο	2,9
	Δ Α	8,3
ΝΟΜΙΚΗ ΜΟΡΦΗ	ΑΕ	7,9
	ΟΕ-ΕΕ	23,3
	ΕΠΕ	2,6
	ΙΚΕ	1,9
	Ατομική	64,4
ΠΕΡΙΟΧΗ	Λεκανοπέδιο Αττικής	36,5
	Υπόλοιπη Ελλάδα	63,5

ΑΠΟΤΕΛΕΣΜΑΤΑ ΕΡΕΥΝΑΣ

ΓΕΝΙΚΗ ΑΞΙΟΛΟΓΗΣΗ ΠΟΡΕΙΑΣ ΕΠΙΧΕΙΡΗΣΕΩΝ (ΑΠΟΤΙΜΗΣΗ / ΠΡΟΒΛΕΨΗ)

Θεωρείτε ότι η κατάσταση της επιχείρησής σας κατά το τελευταίο εξάμηνο:

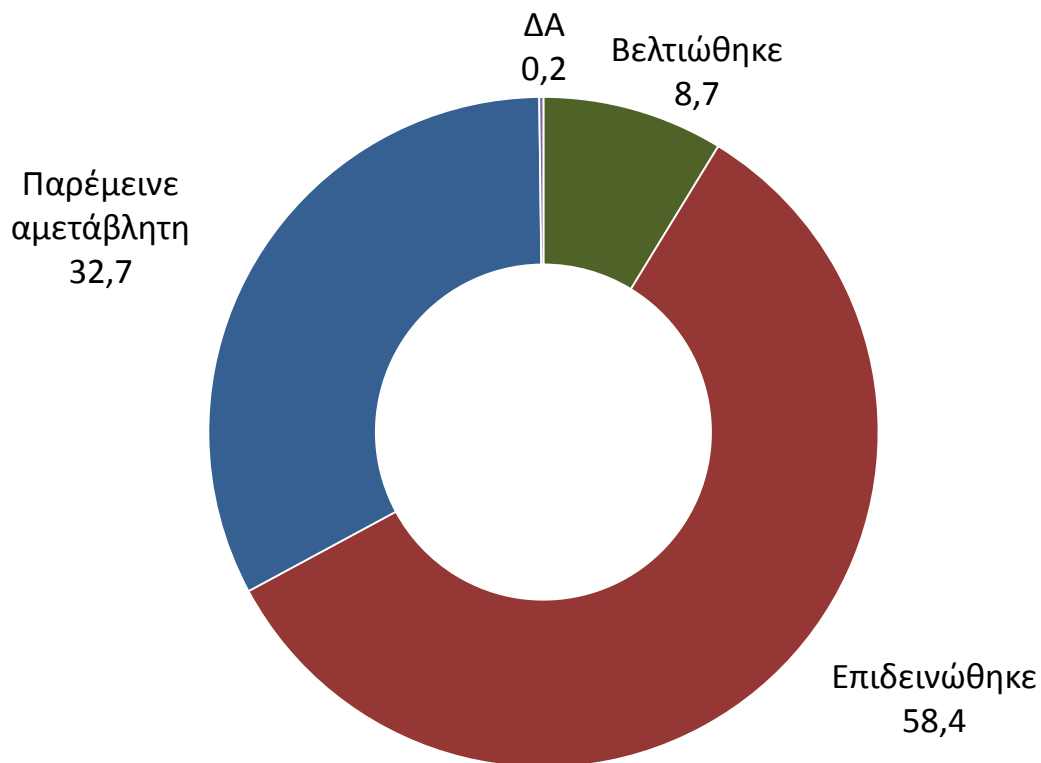

Η αποτίμηση του α' εξαμήνου 2017 σηματοδοτεί τη σημαντική υποχώρηση των αρνητικών δεικτών οικονομικού κλίματος, και συνδυάζεται με ιστορικό υψηλό 2ετίας στους δείκτες σταθεροποίησης (αύξηση κατά 9,3 μονάδες) και βελτίωσης (οριακή αύξηση κατά 1,2%) στο σύνολο των επιχειρήσεων.

ΑΠΟΤΙΜΗΣΗ ΤΕΛΕΥΤΑΙΟΥ ΕΞΑΜΗΝΟΥ -Ανά κατηγορία -

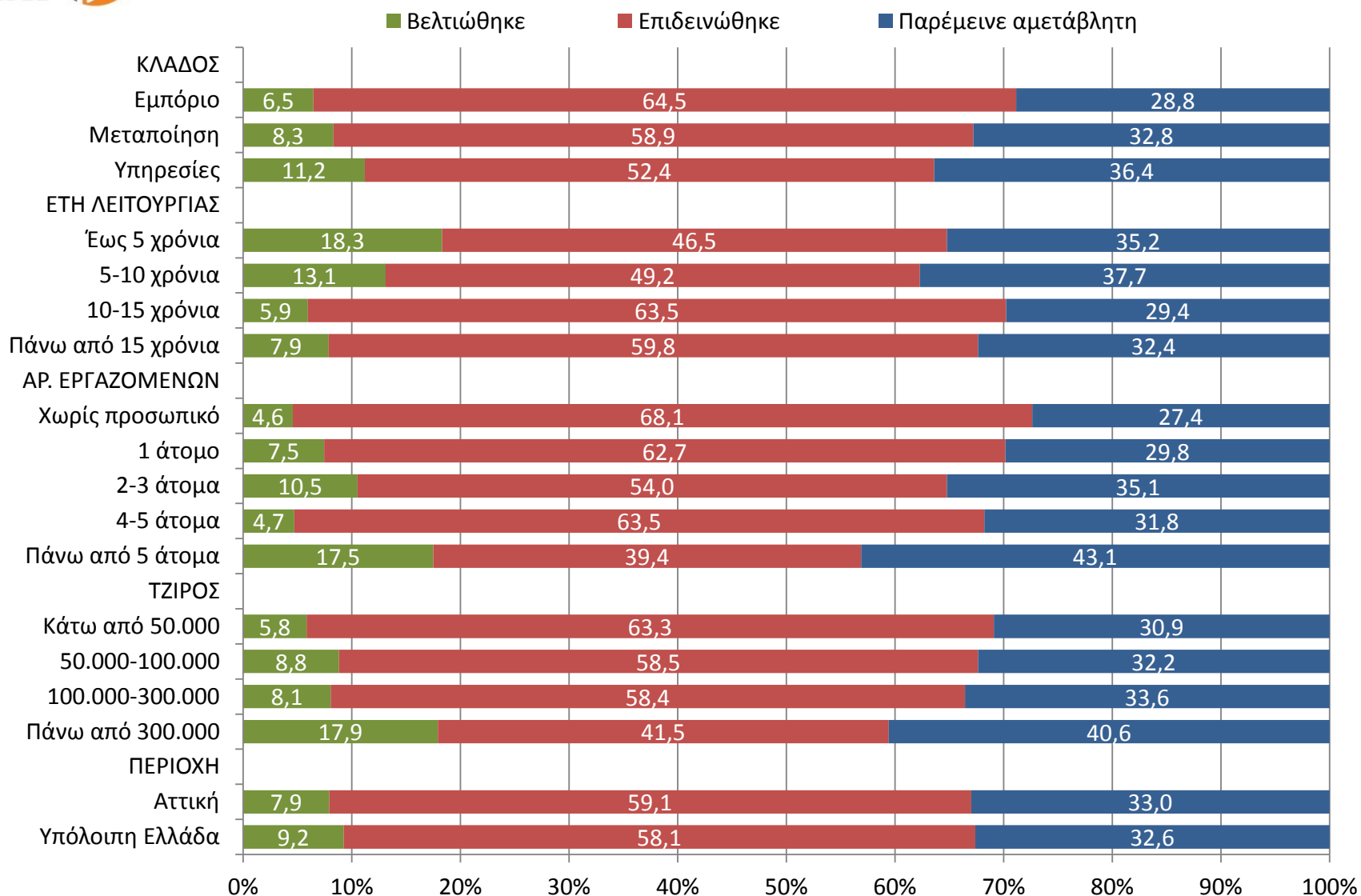

ΑΠΟΤΙΜΗΣΗ ΤΕΛΕΥΤΑΙΟΥ ΕΞΑΜΗΝΟΥ ΣΥΓΚΡΙΣΗ ΜΕ ΠΡΟΗΓΟΥΜΕΝΕΣ ΕΡΕΥΝΕΣ

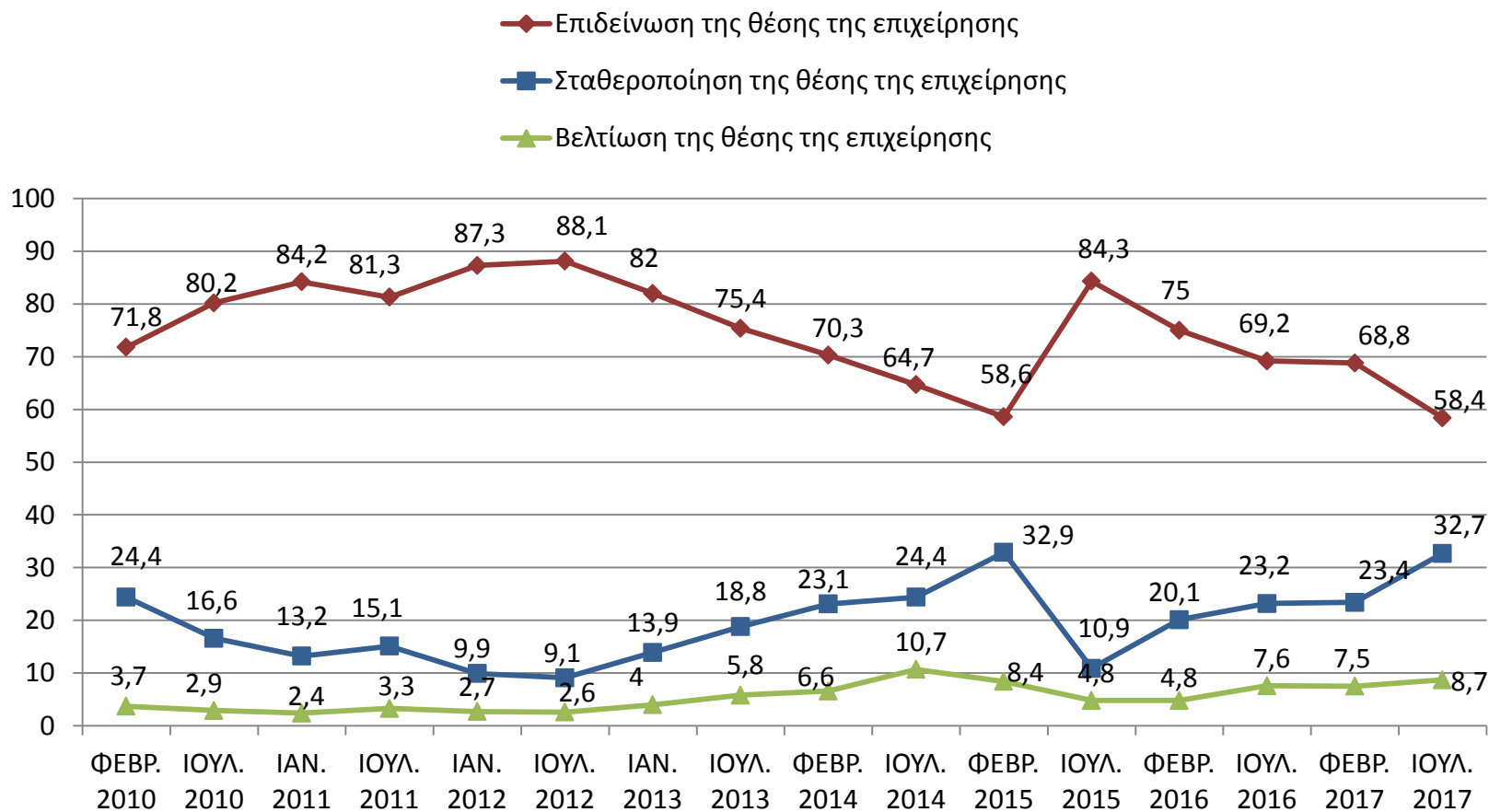

Προβλέπετε ότι η κατάσταση της επιχείρησής σας το επόμενο εξάμηνο:

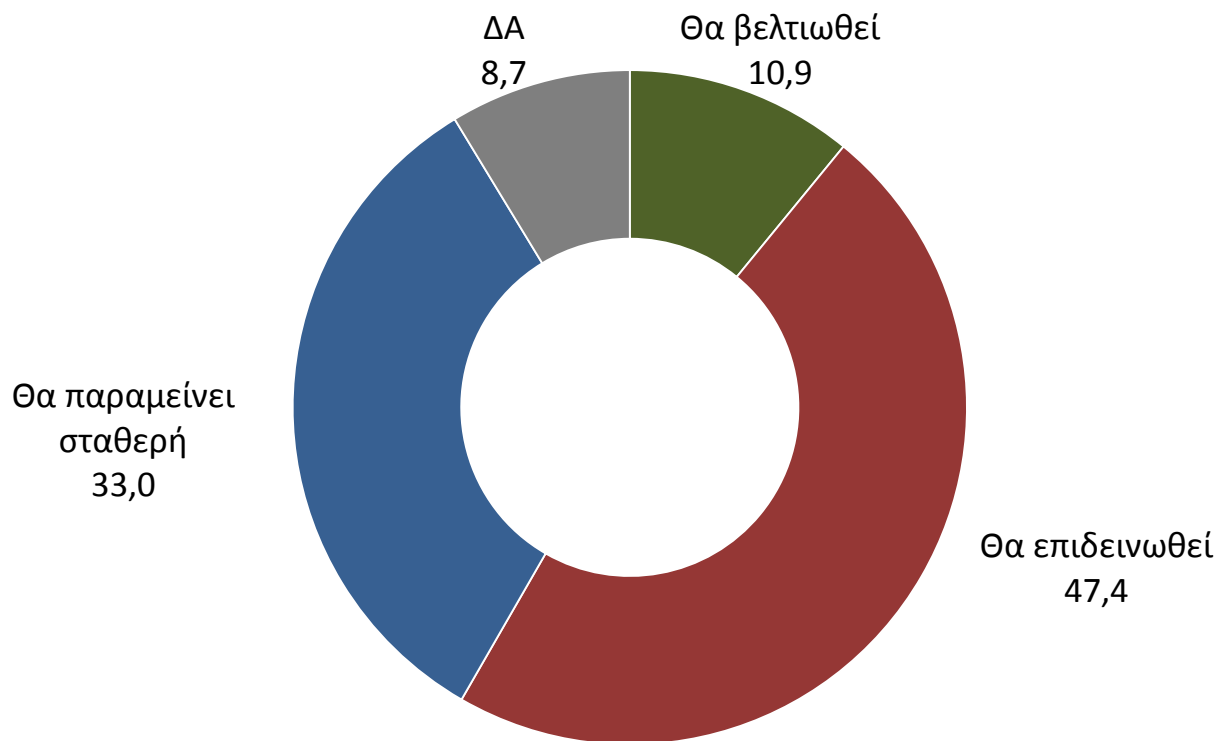

Οι προσδοκίες σχετικά με την πορεία των επιχειρήσεων το επόμενο εξάμηνο διατηρούν αρνητικό πρόσημο, αλλά σημειώνουν τις καλύτερες επιδόσεις από το Φεβρουάριο του 2015.

ΠΡΟΒΛΕΨΗ ΕΠΟΜΕΝΟΥ ΕΞΑΜΗΝΟΥ -Ανά κατηγορία -

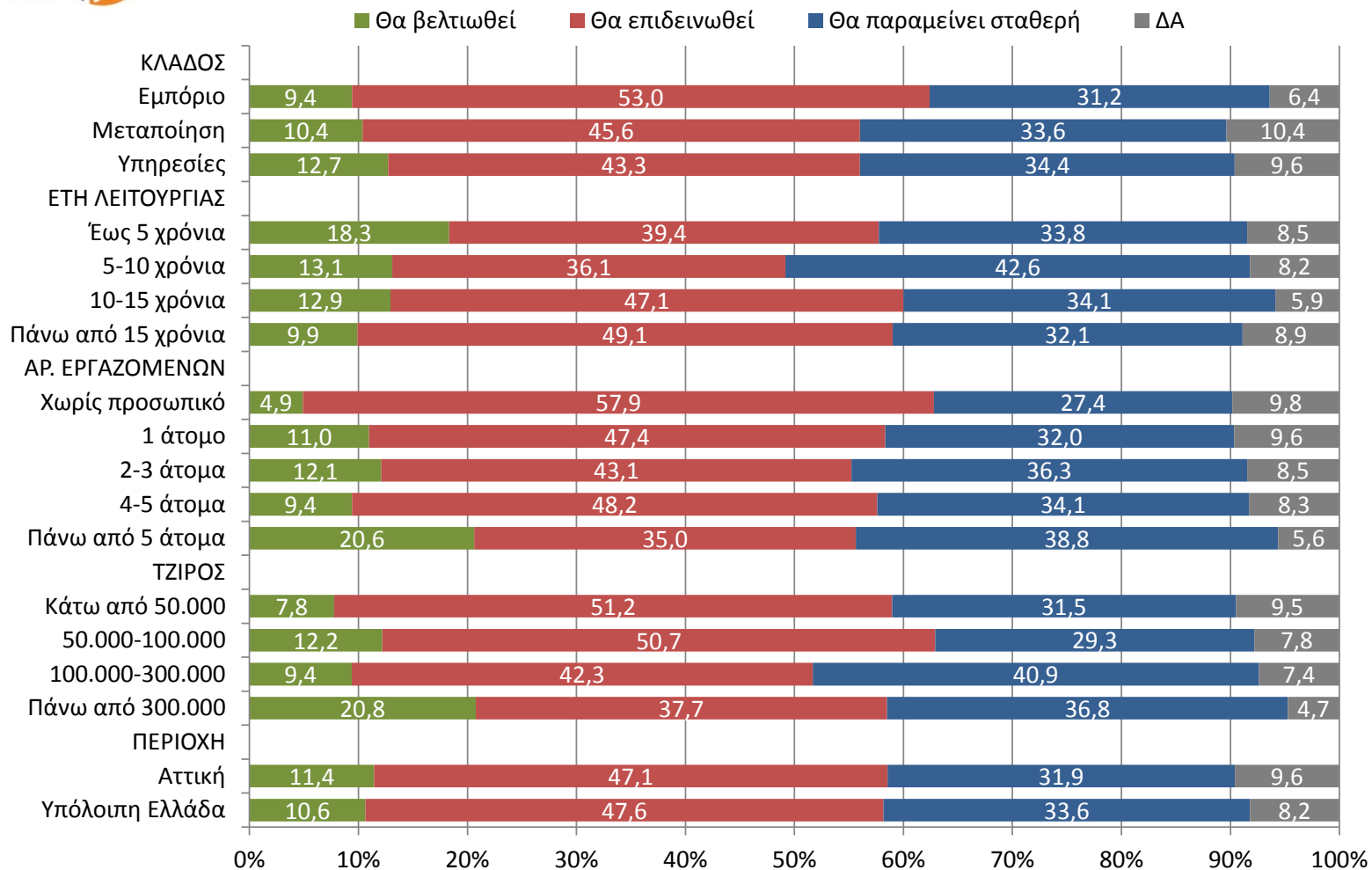

Για τις επιχειρήσεις που απασχολούν περισσότερα από 5 άτομα, με υψηλό κύκλο εργασιών και με ηλικία έως 5 ετών, το άθροισμα θετικών- σταθερών αποτιμήσεων υπερβαίνει για πρώτη φορά τις αρνητικές αποτιμήσεις.

ΠΡΟΒΛΕΨΗ ΕΠΟΜΕΝΟΥ ΕΞΑΜΗΝΟΥ ΣΥΓΚΡΙΣΗ ΜΕ ΠΡΟΗΓΟΥΜΕΝΕΣ ΕΡΕΥΝΕΣ

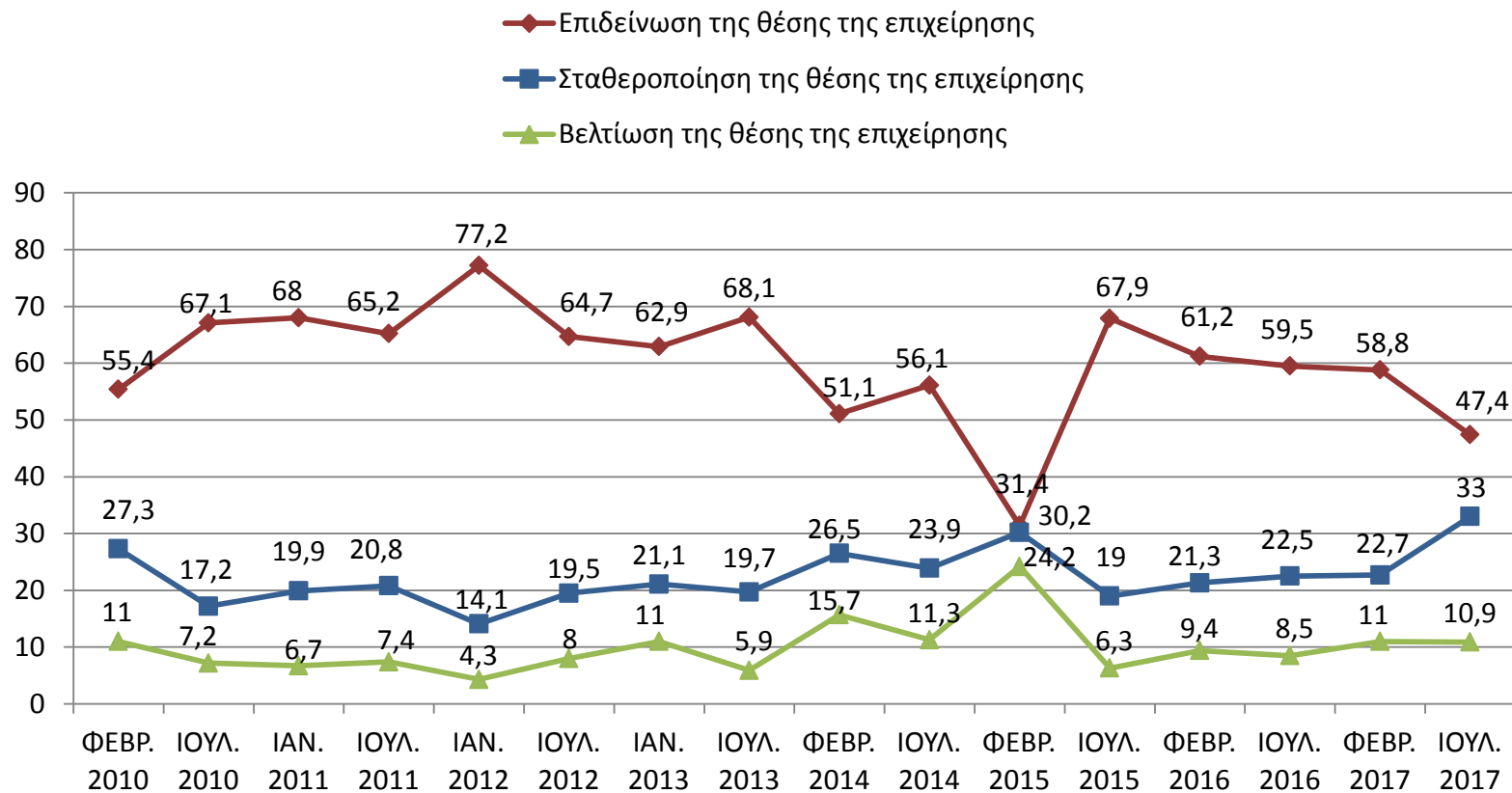

ΔΕΙΚΤΗΣ ΟΙΚΟΝΟΜΙΚΟΥ ΚΛΙΜΑΤΟΣ ΜμΕ

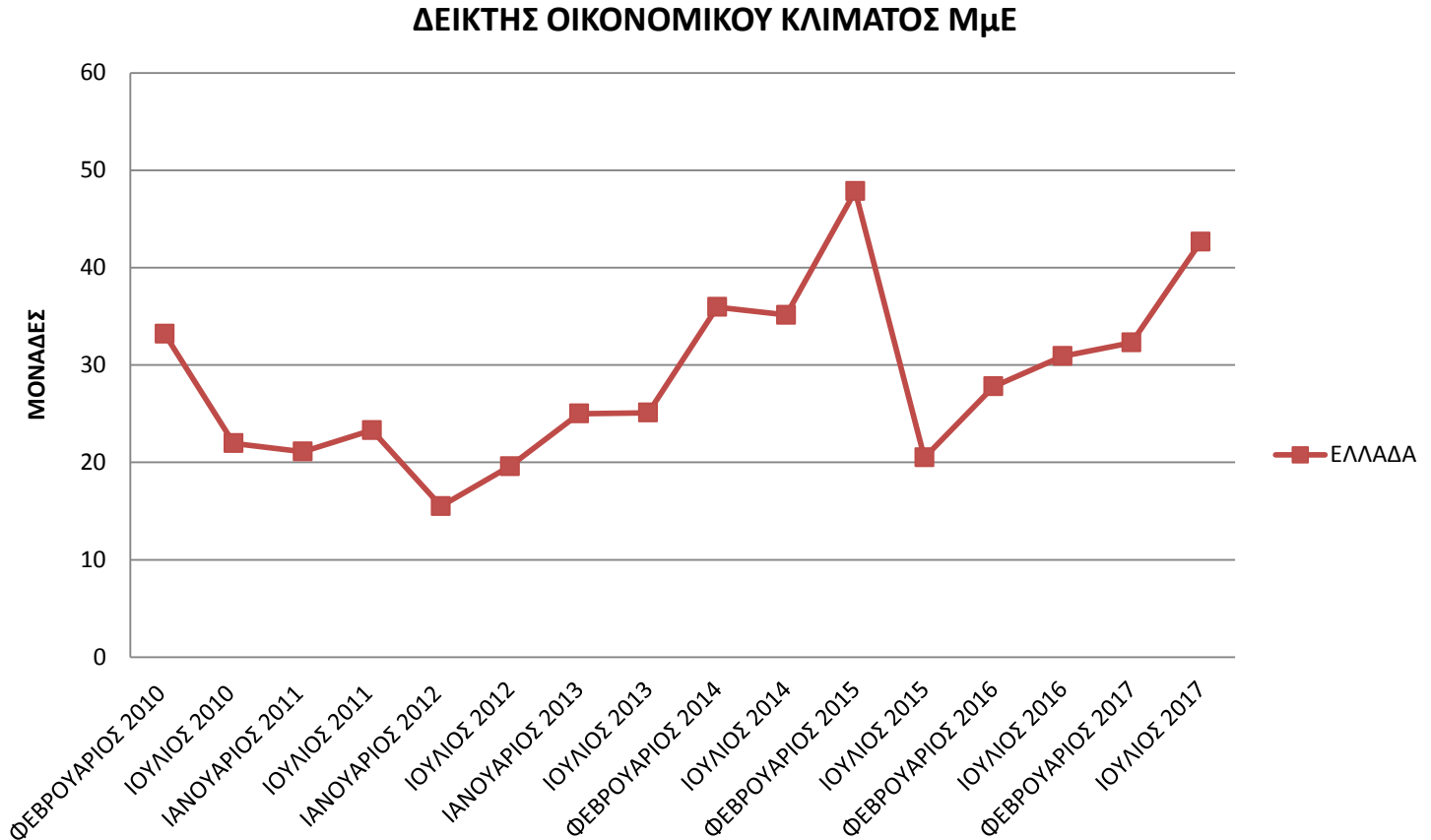

Το α' εξάμηνο του 2017 σηματοδοτεί τη σταδιακή επαναφορά της οικονομικής δραστηριότητας σε ένα ελάχιστο επίπεδο κανονικότητας, το οποίο εκδηλώνεται με την ταυτόχρονη βελτίωση στους δείκτες οικονομικού κλίματος και μακροοικονομικού περιβάλλοντος.

ΒΑΣΙΚΟΙ ΔΕΙΚΤΕΣ ΟΙΚΟΝΟΜΙΚΟΥ ΚΛΙΜΑΤΟΣ -αποτίμηση προηγούμενου εξαμήνου-

ΚΥΚΛΟΣ ΕΡΓΑΣΙΩΝ

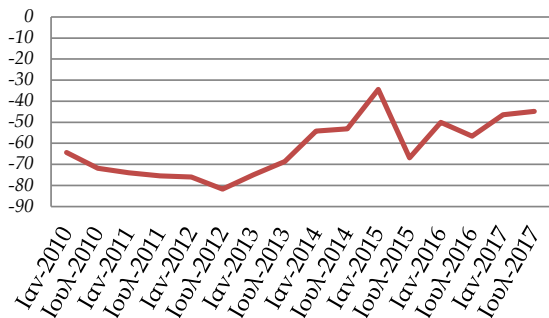

ΖΗΤΗΣΗ

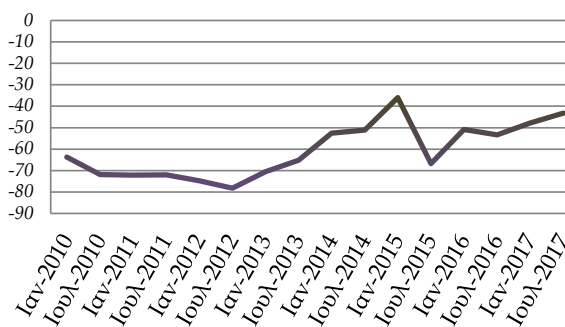

ΠΑΡΑΓΓΕΛΙΕΣ



ΡΕΥΣΤΟΤΗΤΑ

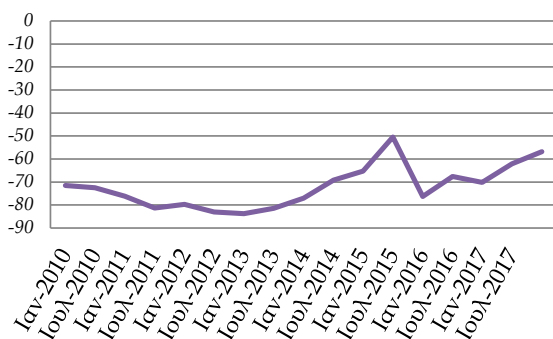

ΕΠΕΝΔΥΤΙΚΗ ΔΡΑΣΤΗΡΙΟΤΗΤΑ

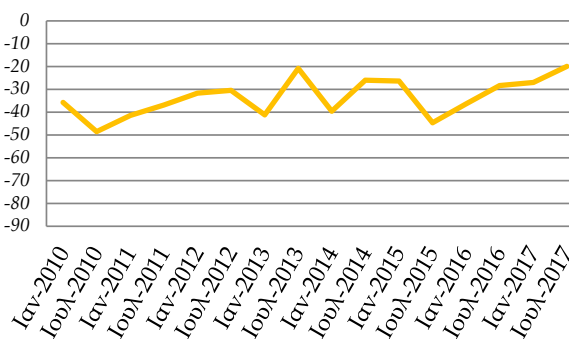

ΤΙΜΕΣ ΑΓΑΘΩΝ & ΥΠΗΡΕΣΙΩΝ

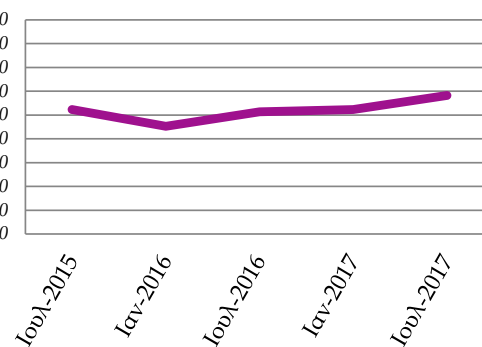

ΒΑΣΙΚΟΙ ΔΕΙΚΤΕΣ ΟΙΚΟΝΟΜΙΚΟΥ ΚΛΙΜΑΤΟΣ - πρόβλεψη επόμενου εξαμήνου -

ΚΥΚΛΟΣ ΕΡΓΑΣΙΩΝ

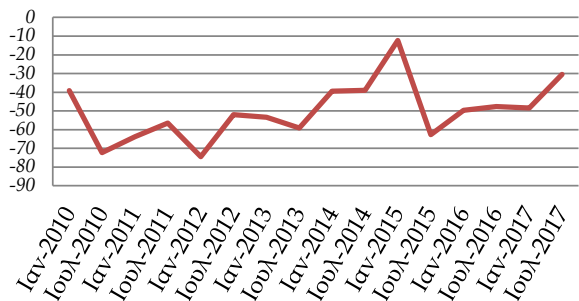

ΖΗΤΗΣΗ

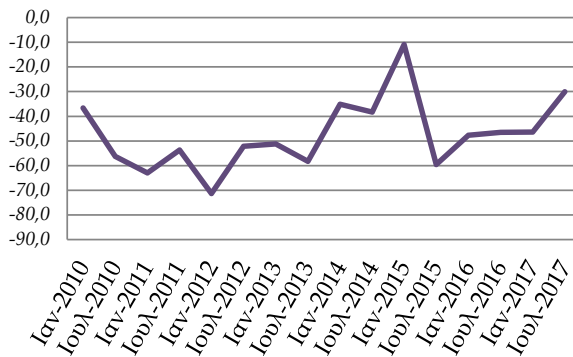

ΠΑΡΑΓΕΛΙΕΣ

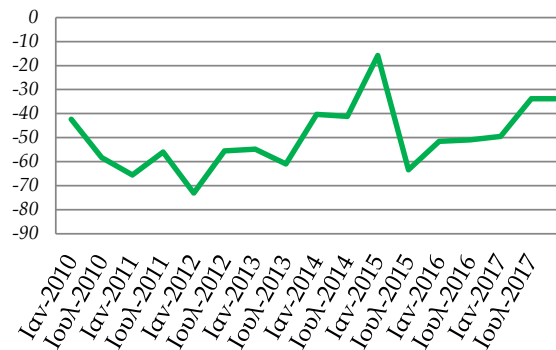

ΡΕΥΣΤΟΤΗΤΑ

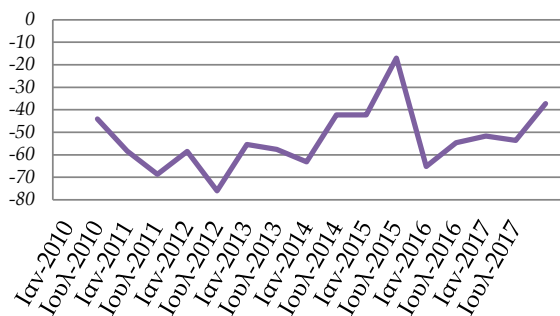

ΕΠΕΝΔΥΤΙΚΗ ΔΡΑΣΤΗΡΙΟΤΗΤΑ

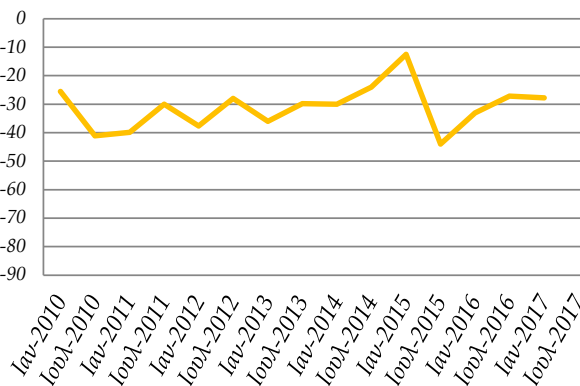

ΤΙΜΕΣ ΑΓΑΘΩΝ & ΥΠΗΡΕΣΙΩΝ

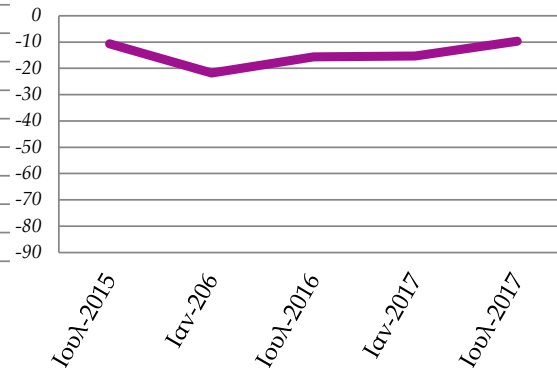

ΑΝΑΛΥΤΙΚΗ ΑΞΙΟΛΟΓΗΣΗ ΒΑΣΙΚΩΝ ΔΕΙΚΤΩΝ (ΑΠΟΤΙΜΗΣΗ 2ου ΕΞΑΜΗΝΟΥ 2016)

Συνολικά, πόσο τοις εκατό διαφορά περίπου παρατηρείτε στον τζίρο που κάνατε το πρώτο εξάμηνο του 2017 σε σχέση με το πρώτο εξάμηνο του 2016;

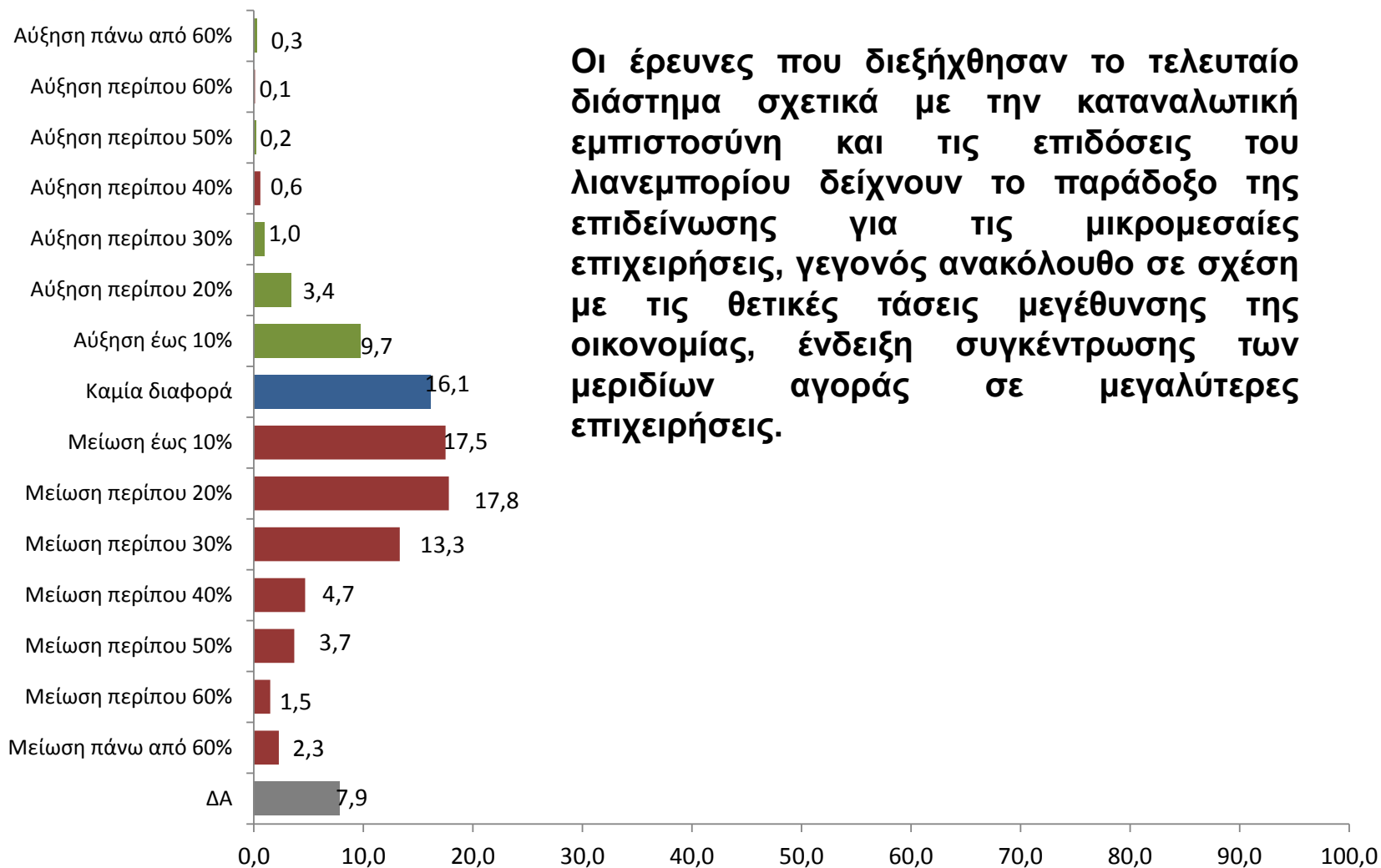

Οι έρευνες που διεξήχθησαν το τελευταίο διάστημα σχετικά με την καταναλωτική εμπιστοσύνη και τις επιδόσεις του λιανεμπορίου δείχνουν το παράδοξο της επιδείνωσης για τις μικρομεσαίες επιχειρήσεις, γεγονός ανακόλουθο σε σχέση με τις θετικές τάσεις μεγέθυνσης της οικονομίας, ένδειξη συγκέντρωσης των μεριδίων αγοράς σε μεγαλύτερες επιχειρήσεις.

Μ.Ο. Μείωσης Τζίρου: 13,2%

Πόσο είναι περίπου το ποσόν για το οποίο θα φορολογηθείτε για το 2016
(δηλαδή το κέρδος σύμφωνα με τη δήλωση);- με αναγωγή-

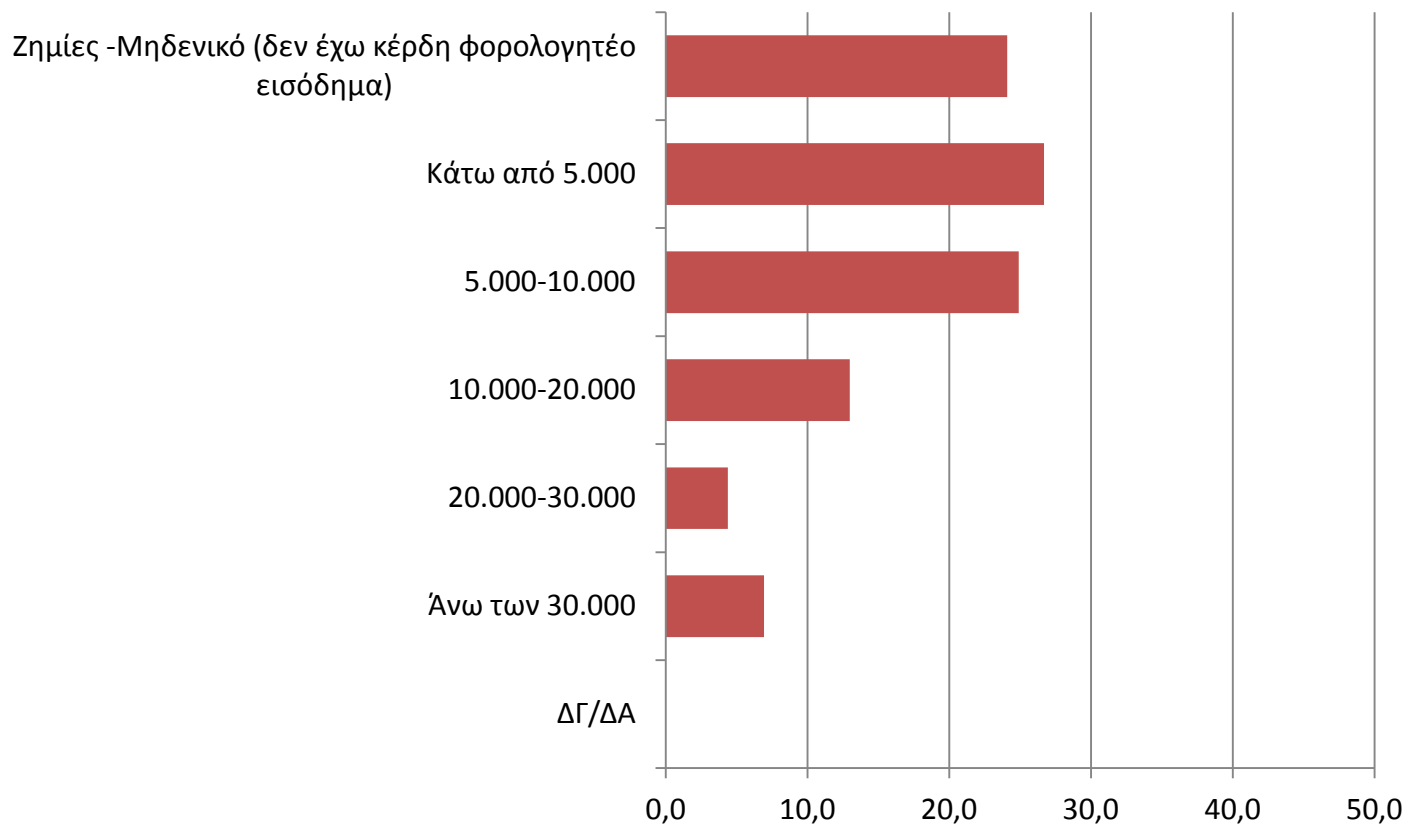

ΡΕΥΣΤΟΤΗΤΑ

Η ρευστότητα της επιχείρησής σας κατά το 1^ο εξάμηνο του 2017 :

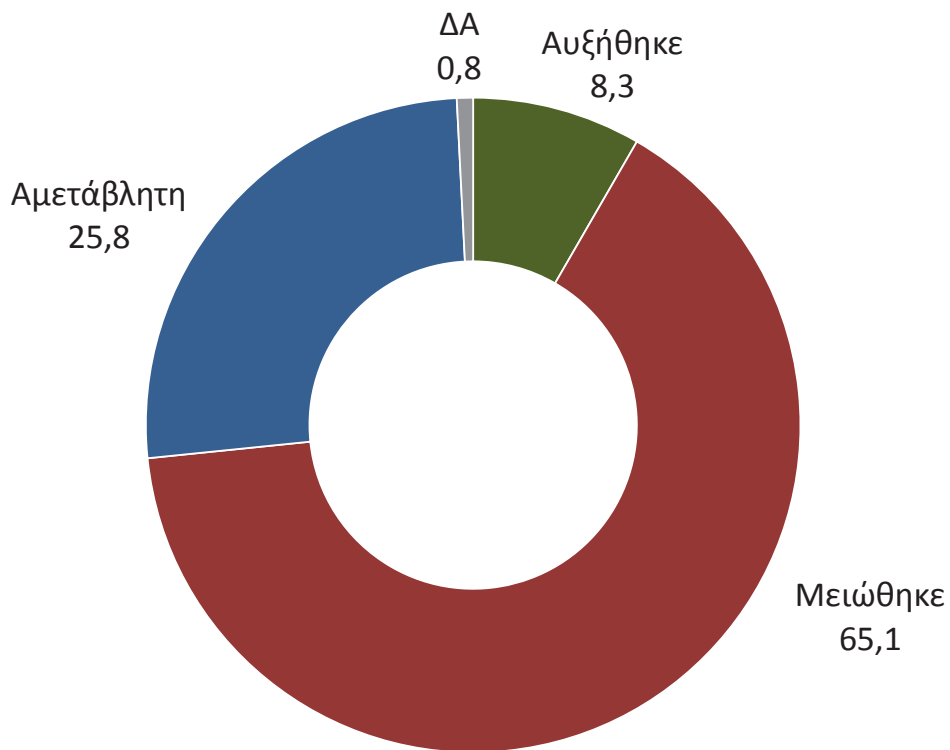

Η έρευνα αναδεικνύει τα διαρθρωτικά προβλήματα των μικρών επιχειρήσεων που αφορούν τη μειωμένη ρευστότητα και το έλλειμμα πρόσβασης στη χρηματοδότηση. Ο δείκτης ρευστότητας διατηρεί σταθερά υψηλά επίπεδα αρνητικών αποτιμήσεων (2 στις 3 επιχειρήσεις).

ΡΕΥΣΤΟΤΗΤΑ

ΑΠΟΤΙΜΗΣΗ ΤΕΛΕΥΤΑΙΟΥ ΕΞΑΜΗΝΟΥ

ΣΥΓΚΡΙΣΗ ΜΕ ΠΡΟΗΓΟΥΜΕΝΕΣ ΕΡΕΥΝΕΣ

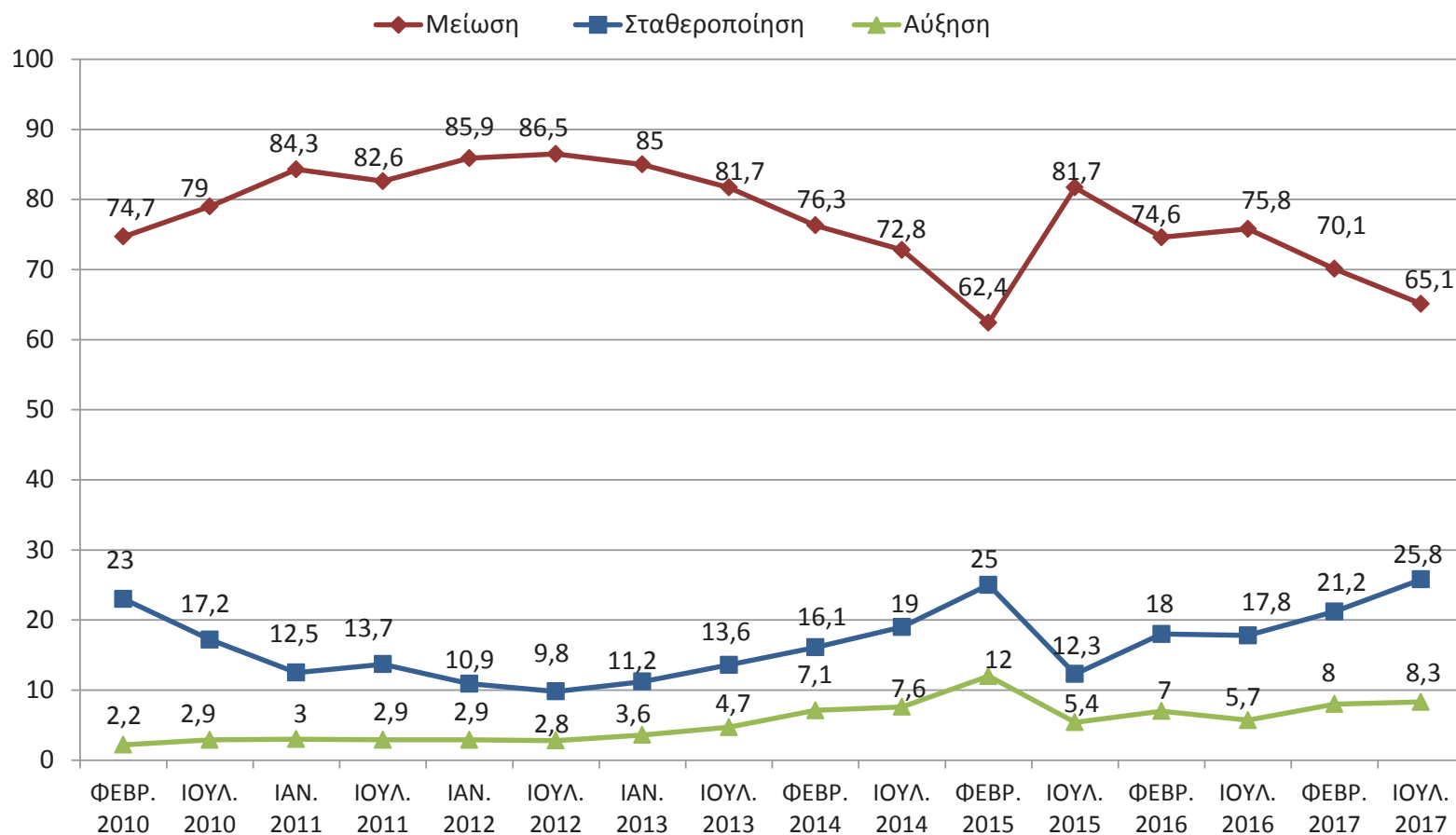

ΕΠΕΝΔΥΤΙΚΗ ΔΡΑΣΤΗΡΙΟΤΗΤΑ

Η επενδυτική δραστηριότητα της επιχείρησής σας κατά το 1^ο εξάμηνο του 2017 :

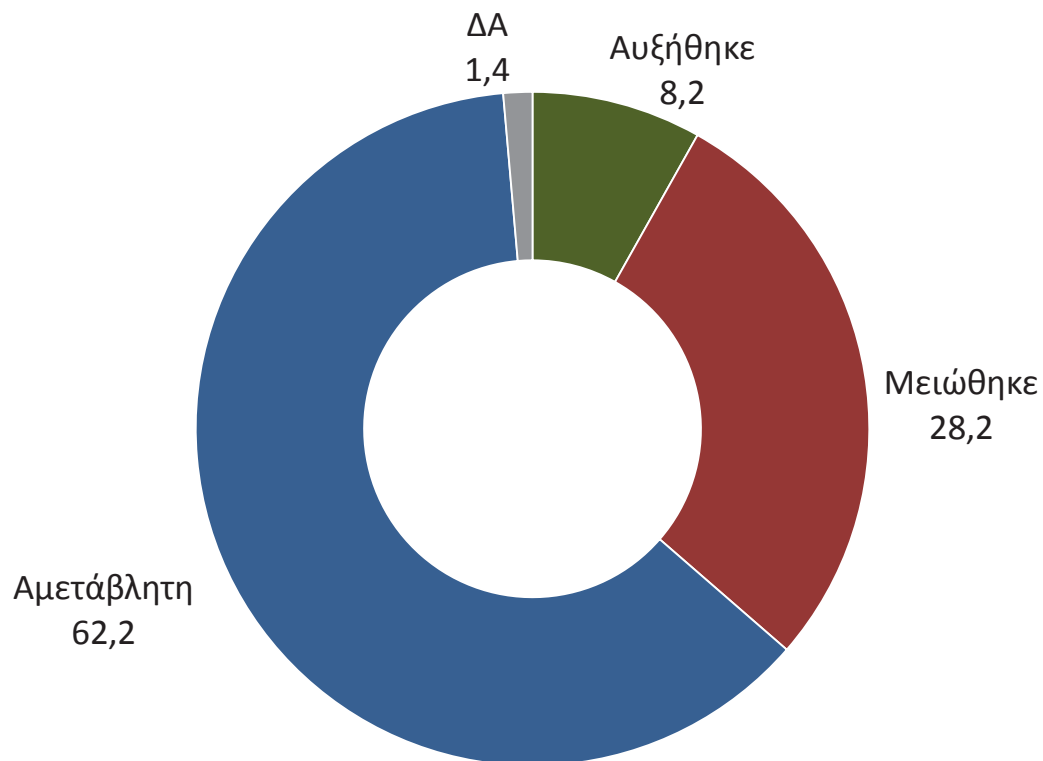

Ιδιαίτερα υψηλό παραμένει το απόθεμα αναξιοποίητου παραγωγικού δυναμικού, καθώς ο μ.ο χρησιμοποίησης στις ΜμΕ μεταποίησης ανέρχεται στο 51,3%.

ΕΠΕΝΔΥΤΙΚΗ ΔΡΑΣΤΗΡΙΟΤΗΤΑ ΑΠΟΤΙΜΗΣΗ ΤΕΛΕΥΤΑΙΟΥ ΕΞΑΜΗΝΟΥ ΣΥΓΚΡΙΣΗ ΜΕ ΠΡΟΗΓΟΥΜΕΝΕΣ ΕΡΕΥΝΕΣ

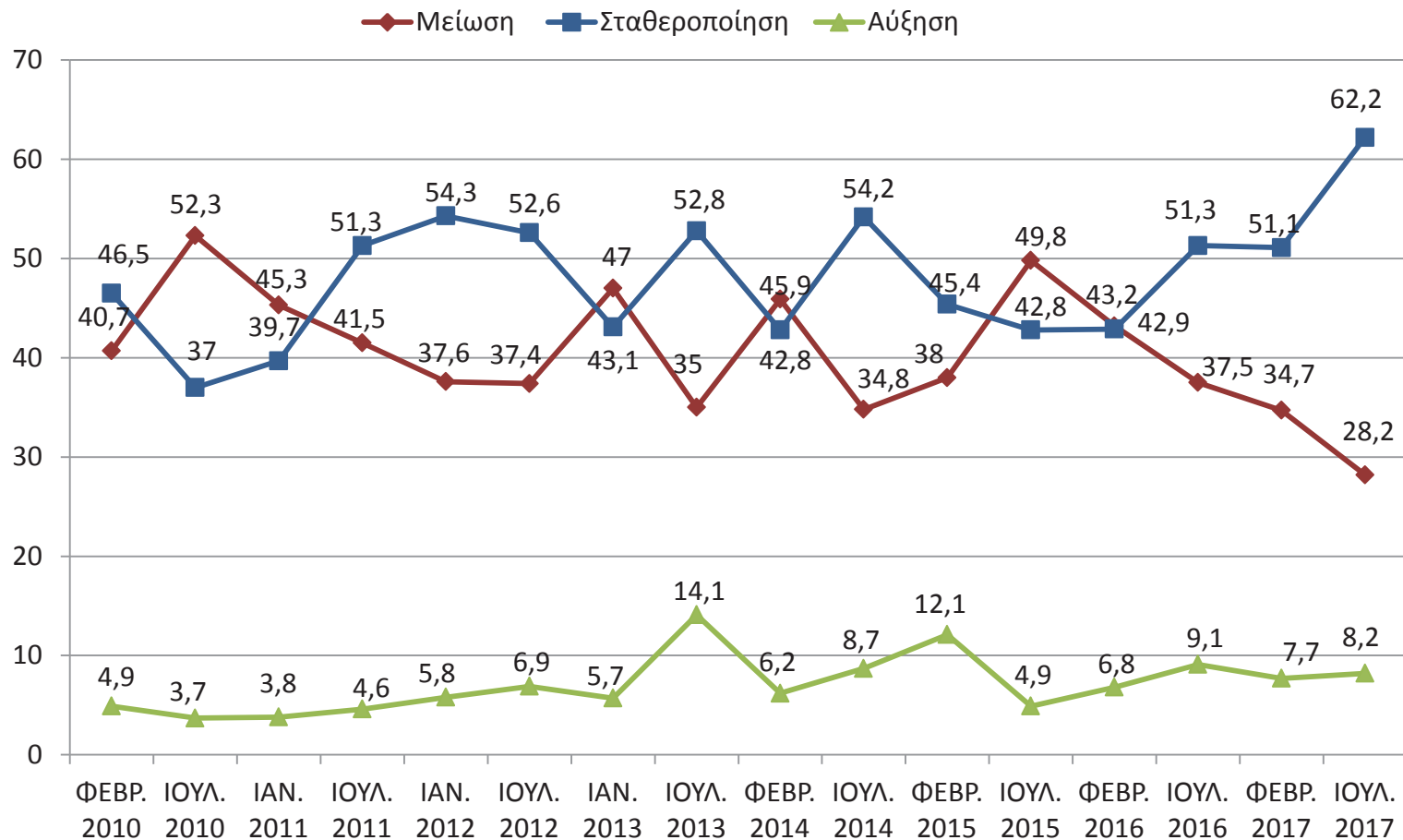

ΑΠΟΤΙΜΗΣΗ ΤΕΛΕΥΤΑΙΟΥ ΕΞΑΜΗΝΟΥ ΣΥΓΚΕΝΤΡΩΤΙΚΟ ΓΡΑΦΗΜΑ

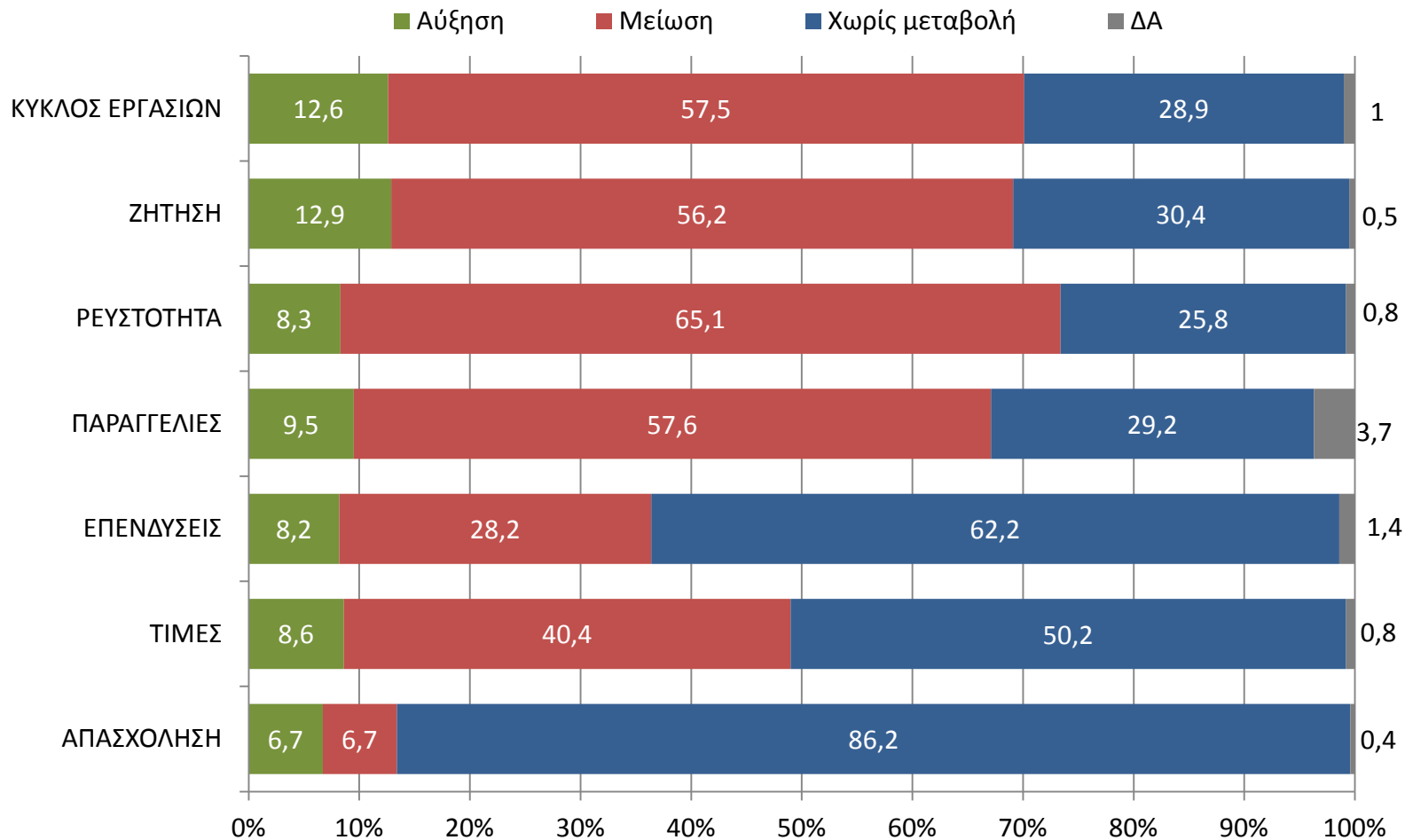

ΑΝΑΛΥΤΙΚΗ ΑΞΙΟΛΟΓΗΣΗ ΒΑΣΙΚΩΝ ΔΕΙΚΤΩΝ (ΠΡΟΒΛΕΨΗ ΕΠΟΜΕΝΟΥ ΕΞΑΜΗΝΟΥ)

ΕΠΕΝΔΥΤΙΚΗ ΔΡΑΣΤΗΡΙΟΤΗΤΑ

Προβλέπετε ότι η επενδυτική δραστηριότητα της επιχείρησής σας το επόμενο εξάμηνο:

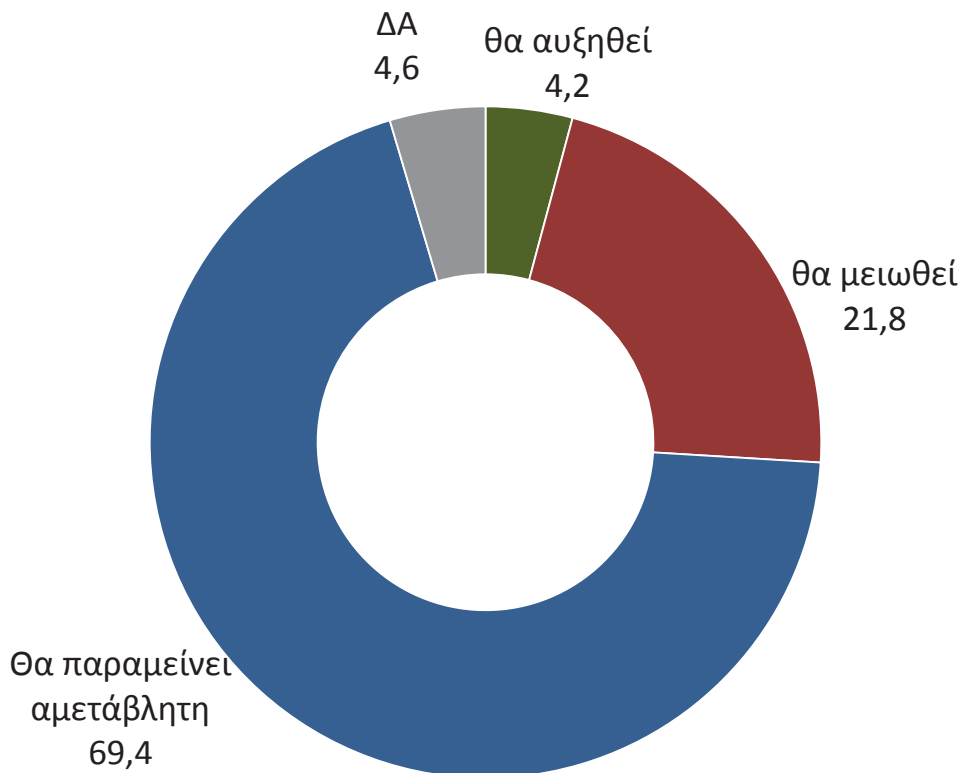

Η χαμηλή επενδυτική εμπιστοσύνη παρουσιάζει στοιχεία παγίωσης και τείνει να μετασχηματιστεί σε διαρθρωτικό χαρακτηριστικό της ελληνικής μικρομεσαίας επιχειρηματικότητας, και ως τέτοιο επηρεάζει τις προοπτικές ανάκαμψης των κλάδων στους οποίους κυριαρχούν οι μικρές επιχειρήσεις. Μόνο το 4,2% των επιχειρήσεων προγραμματίζει να πραγματοποιήσει κάποια επένδυση στο επόμενο εξάμηνο.

ΕΠΕΝΔΥΤΙΚΗ ΔΡΑΣΤΗΡΙΟΤΗΤΑ ΠΡΟΒΛΕΨΗ ΕΠΟΜΕΝΟΥ ΕΞΑΜΗΝΟΥ ΣΥΓΚΡΙΣΗ ΜΕ ΠΡΟΗΓΟΥΜΕΝΕΣ ΕΡΕΥΝΕΣ

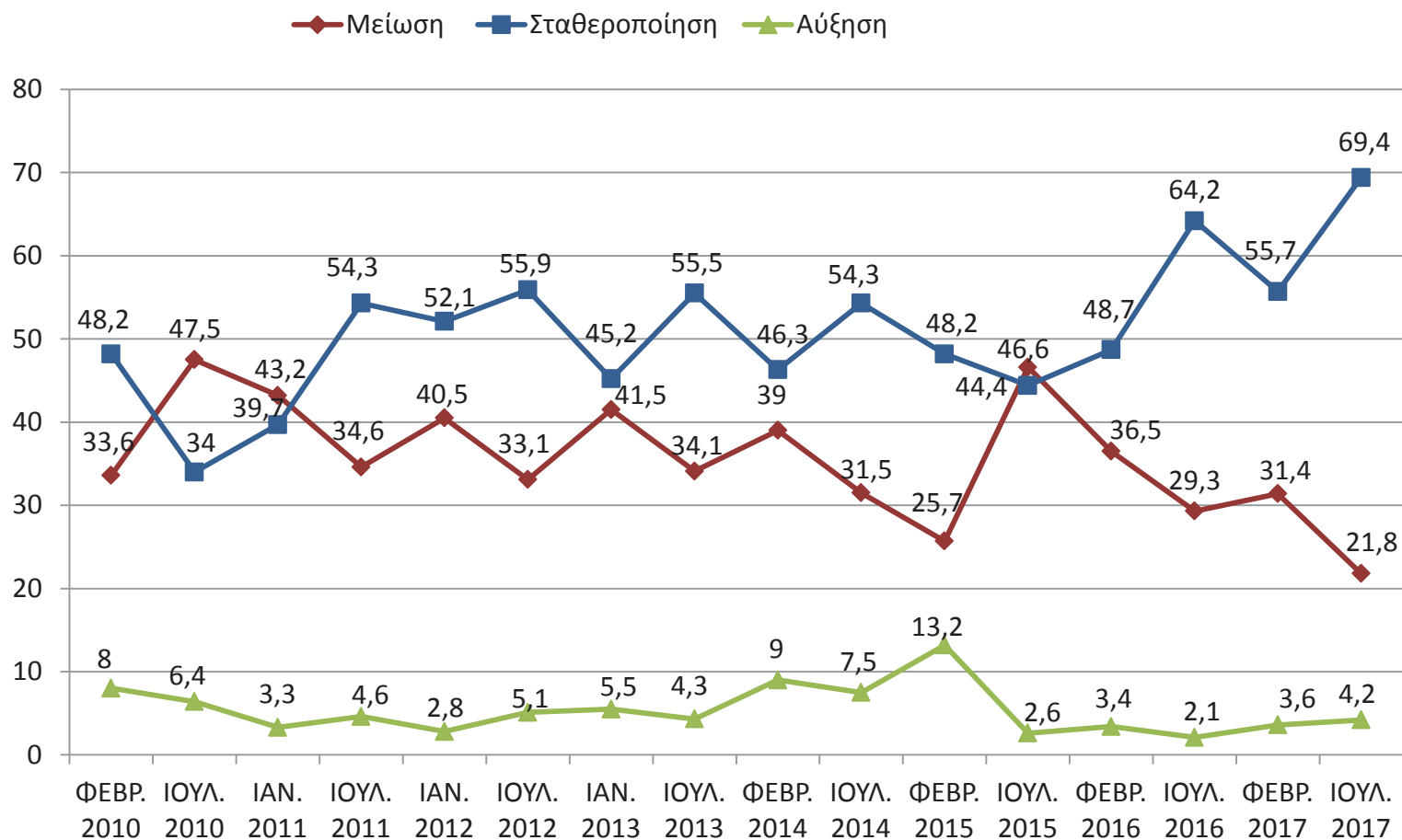

ΠΡΟΒΛΕΨΗ ΕΠΟΜΕΝΟΥ ΕΞΑΜΗΝΟΥ ΣΥΓΚΕΝΤΡΩΤΙΚΟ ΓΡΑΦΗΜΑ

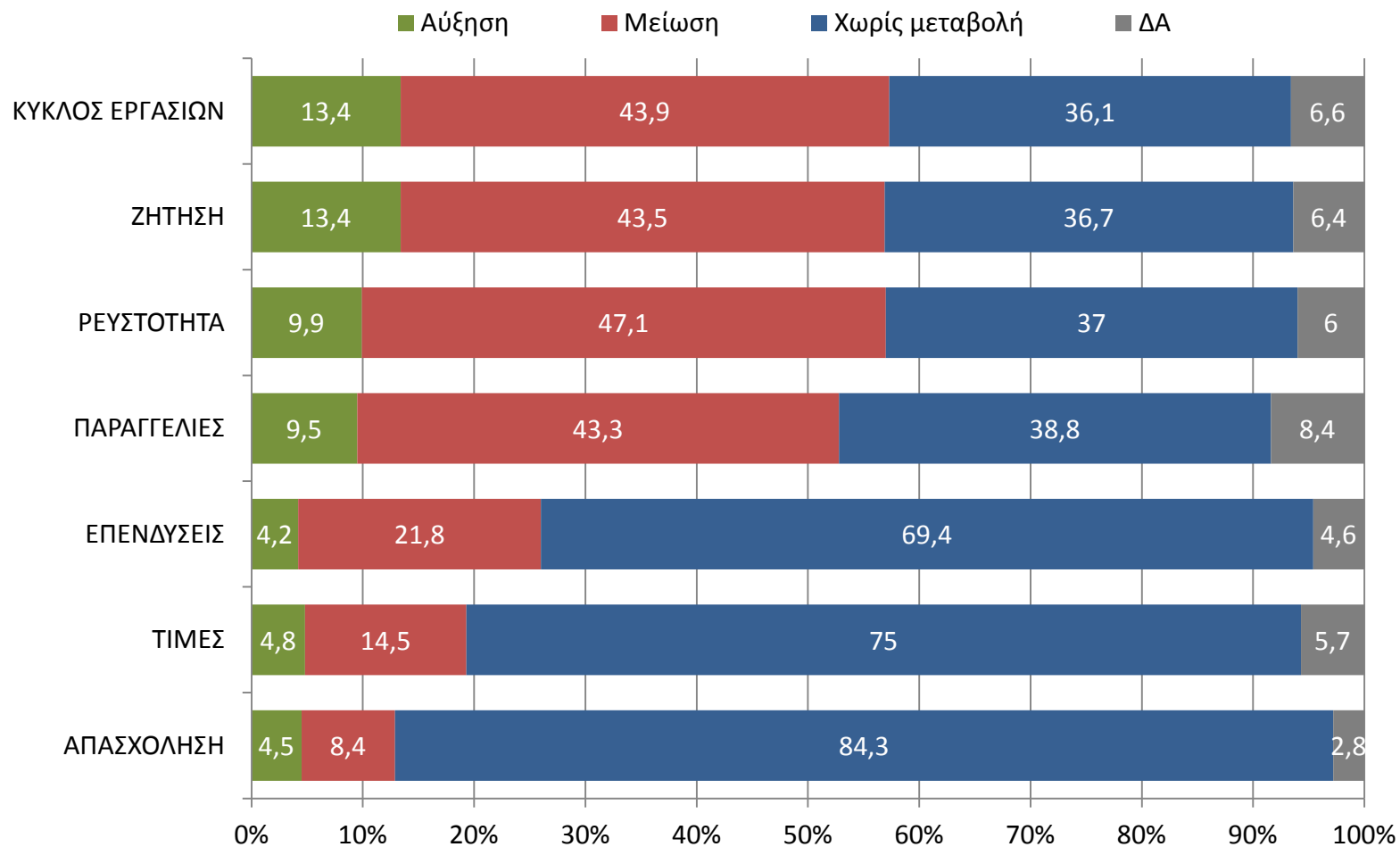

ΑΠΑΣΧΟΛΗΣΗ- ΑΓΟΡΑ ΕΡΓΑΣΙΑΣ

ΑΠΑΣΧΟΛΗΣΗ

Το προσωπικό της επιχείρησής σας τους τελευταίους 6 μήνες αυξήθηκε, μειώθηκε ή παρέμεινε σταθερό; (Αφορά το διάστημα Ιανουάριος - Ιούνιος 2017)

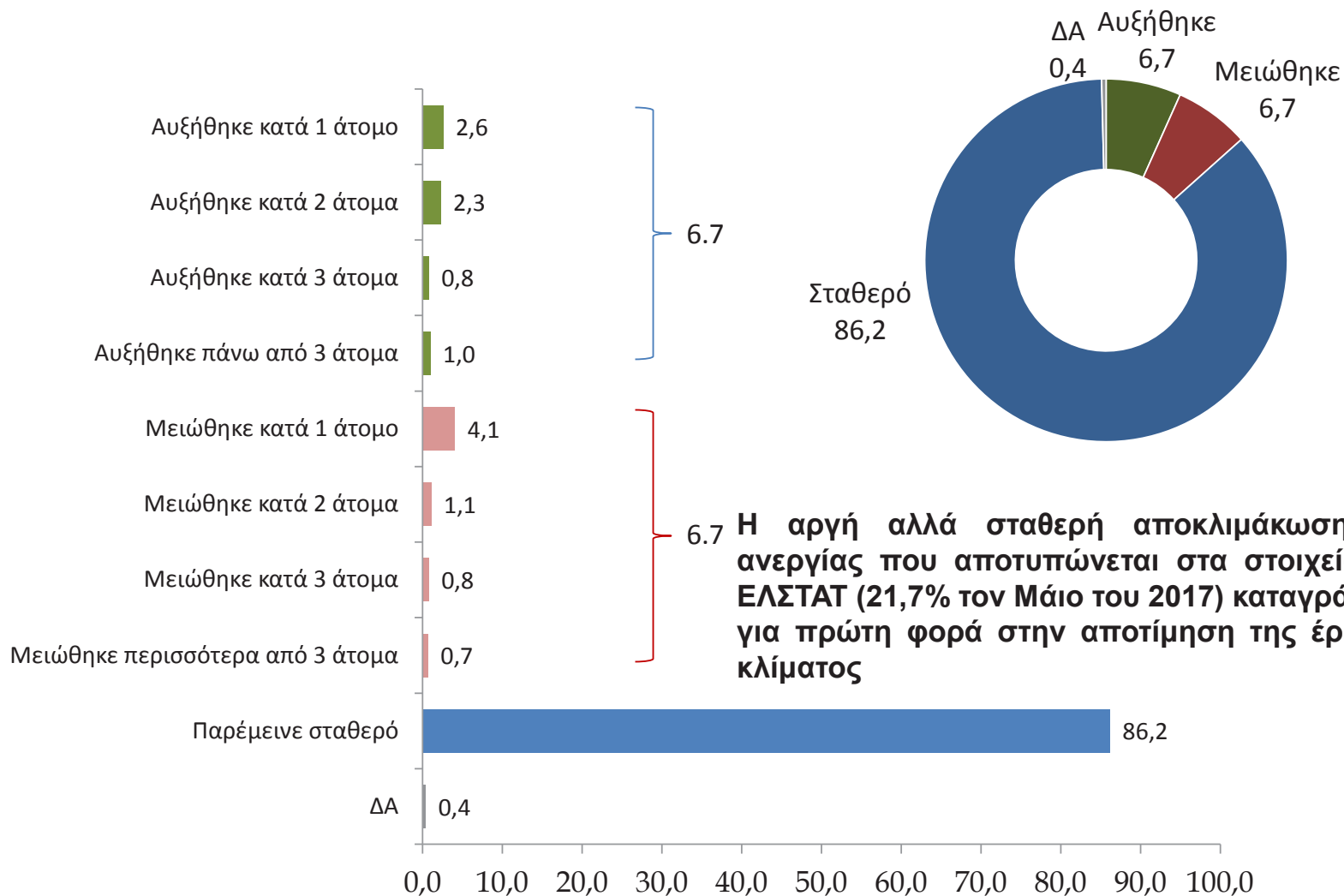

ΑΠΑΣΧΟΛΗΣΗ ΑΠΟΤΙΜΗΣΗ ΤΕΛΕΥΤΑΙΟΥ ΕΞΑΜΗΝΟΥ ΣΥΓΚΡΙΣΗ ΜΕ ΠΡΟΗΓΟΥΜΕΝΕΣ ΕΡΕΥΝΕΣ

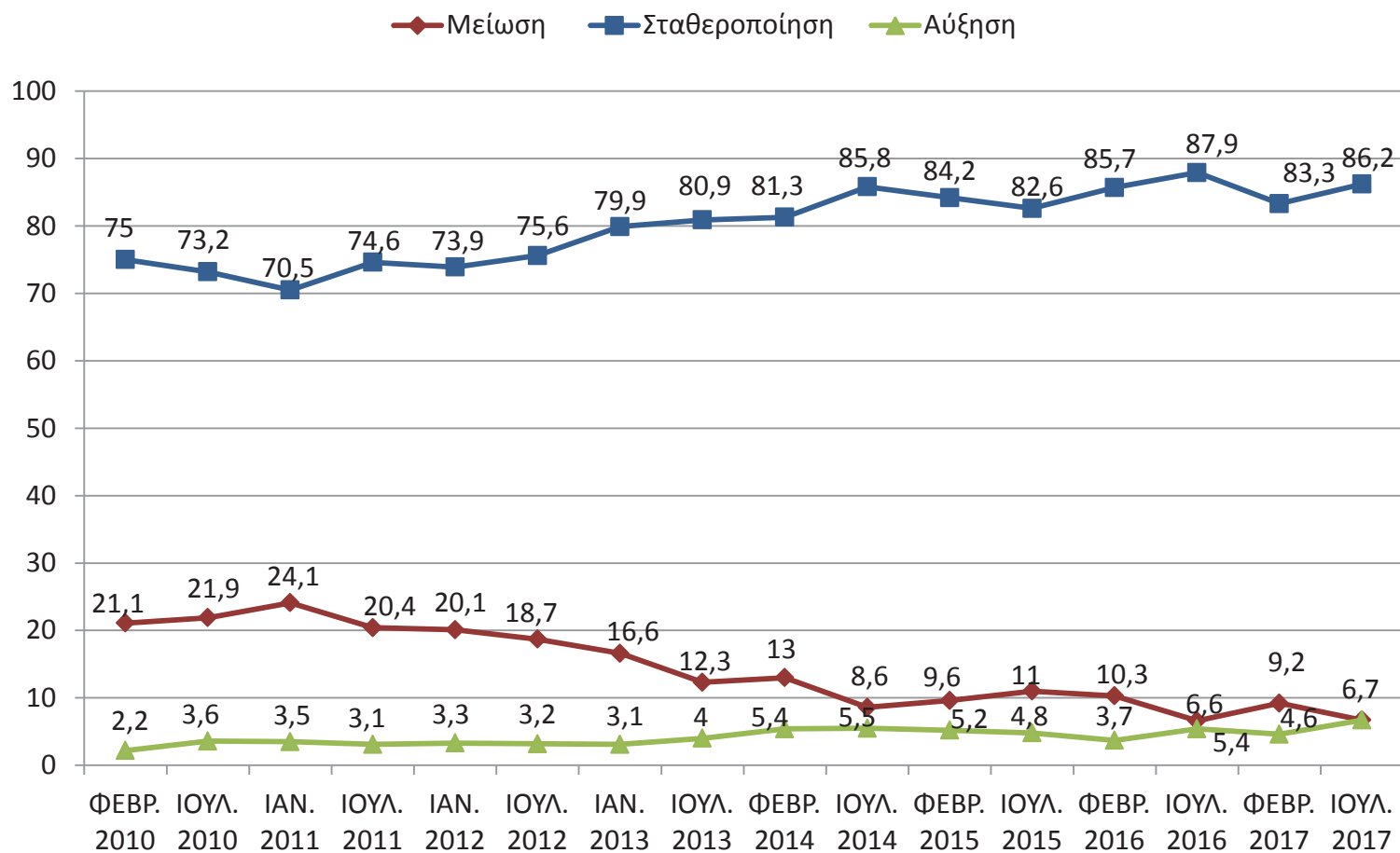

ΑΠΑΣΧΟΛΗΣΗ

ΙΣΟΖΥΓΙΟ ΠΡΑΓΜΑΤΟΠΟΙΗΘΕΝΤΩΝ ΠΡΟΣΛΗΨΕΩΝ/ ΑΠΟΛΥΣΕΩΝ ΣΥΓΚΡΙΣΗ ΜΕ ΠΡΟΗΓΟΥΜΕΝΕΣ ΕΡΕΥΝΕΣ

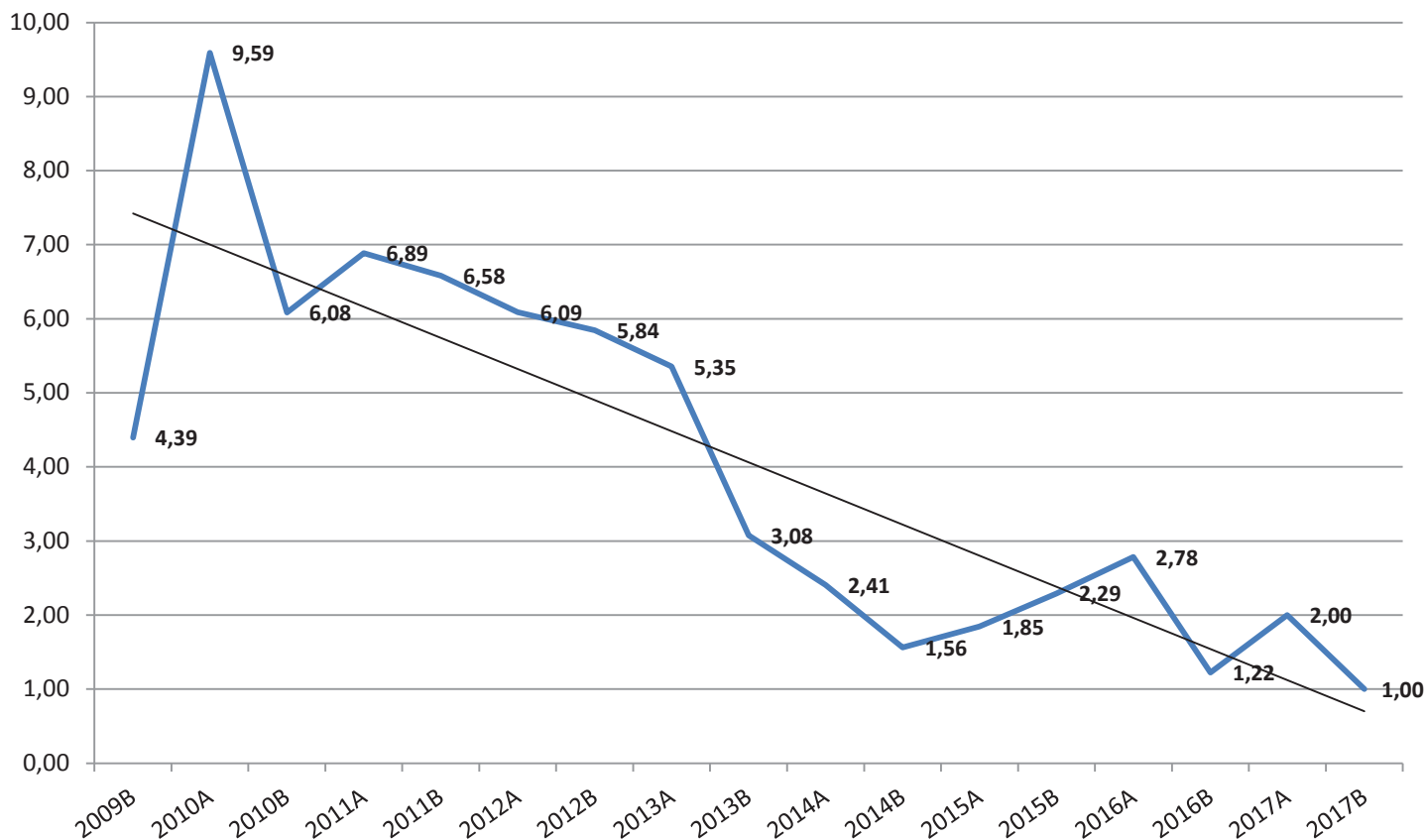

Για κάθε μια πρόσληψη αντιστοιχεί μια απόλυση, με σαφείς τάσεις βελτίωσης, καθώς οι επιχειρήσεις που δήλωσαν ότι αύξησαν το προσωπικό τους προσέλαβαν περισσότερα άτομα από εκείνες που απέλυσαν.

ΑΠΑΣΧΟΛΗΣΗ

ΙΣΟΖΥΓΙΟ ΡΟΩΝ ΜΙΣΘΩΤΗΣ ΕΡΓΑΣΙΑΣ (ΠΡΟΣΛΗΨΕΙΣ - ΑΠΟΛΥΣΕΙΣ)

ΙΣΟΖΥΓΙΟ ΡΟΩΝ (Μάρτιος 2013- Ιούλιος 2017)

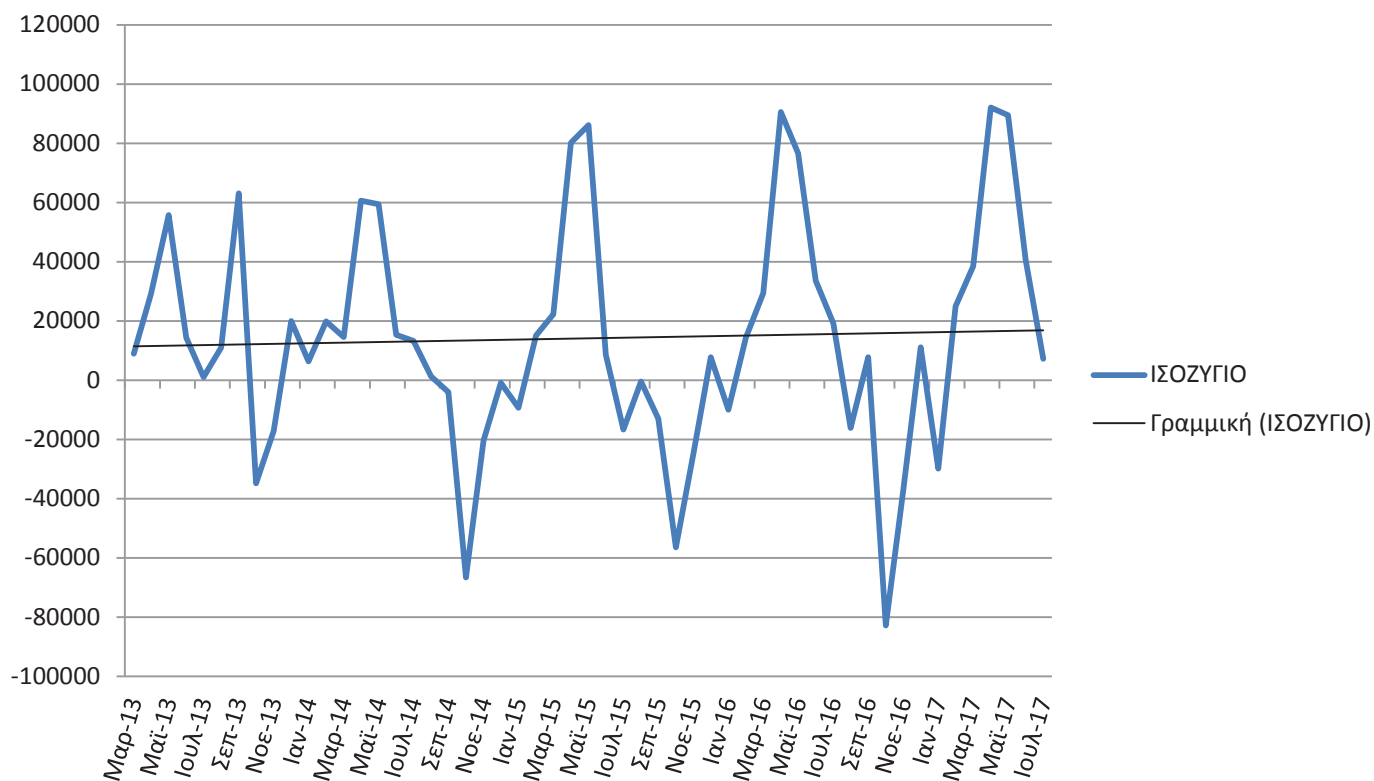

ΑΠΑΣΧΟΛΗΣΗ

ΙΣΟΖΥΓΙΟ ΡΟΩΝ ΜΙΣΘΩΤΗΣ ΕΡΓΑΣΙΑΣ (ΠΡΟΣΛΗΨΕΙΣ - ΑΠΟΛΥΣΕΙΣ)

πηγή: ΕΡΓΑΝΗ

ΙΣΟΖΥΓΙΟ ΡΟΩΝ (Μάρτιος 2013- Ιούλιος 2017)

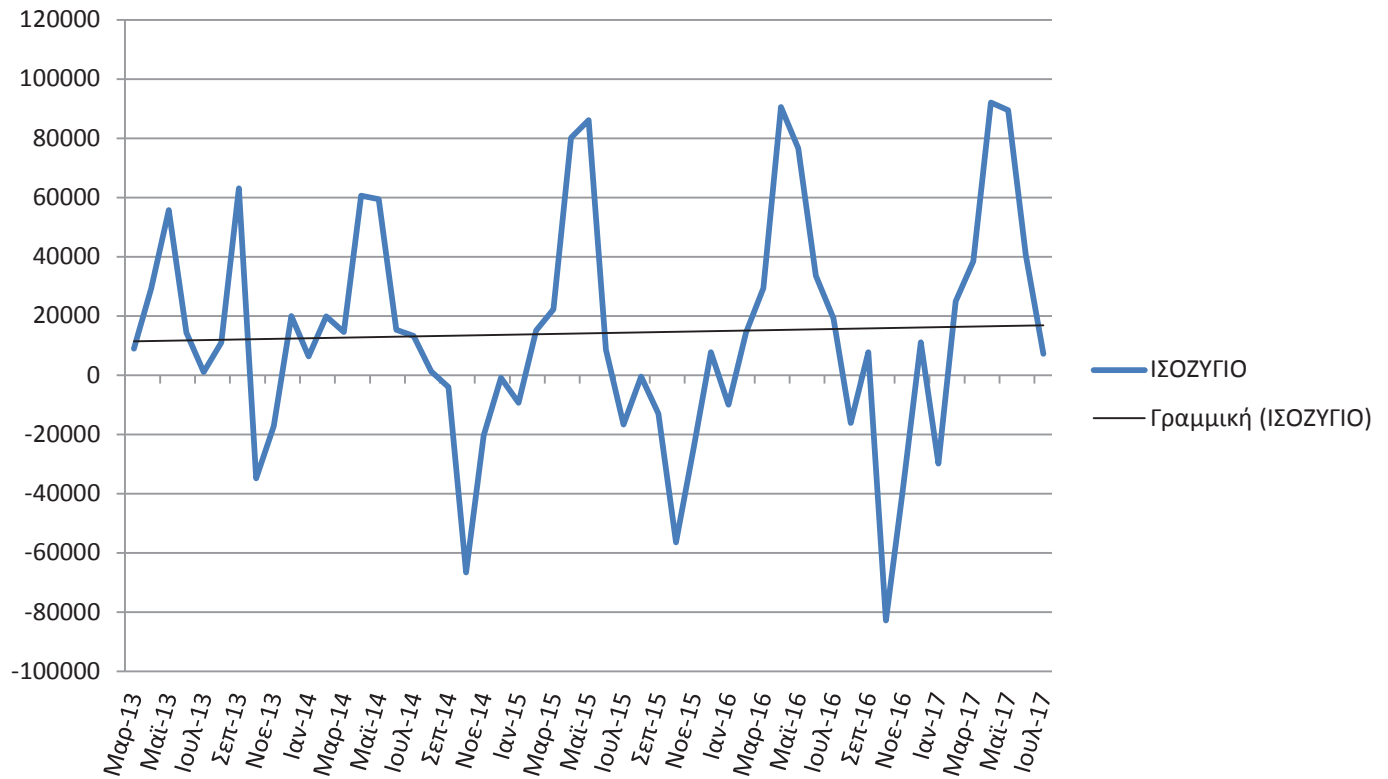

ΑΠΑΣΧΟΛΗΣΗ

ΠΡΟΒΛΕΨΗ ΕΠΟΜΕΝΟΥ ΕΞΑΜΗΝΟΥ

ΣΥΓΚΡΙΣΗ ΜΕ ΠΡΟΗΓΟΥΜΕΝΕΣ ΕΡΕΥΝΕΣ

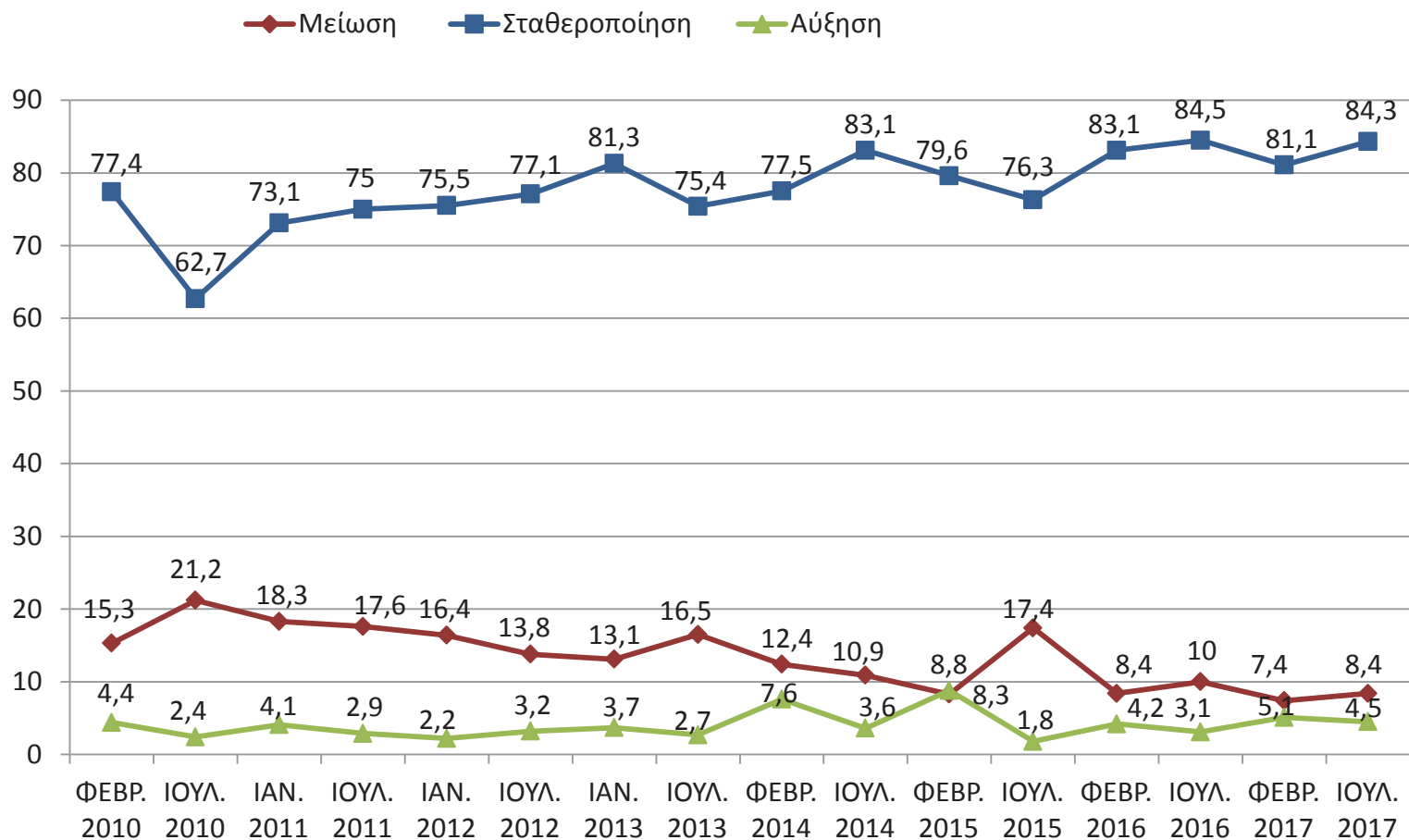

ΑΠΑΣΧΟΛΗΣΗ

Τους επόμενους 6 μήνες θεωρείτε πιο πιθανό το προσωπικό της επιχείρησής σας να αυξηθεί, να μειωθεί ή να παραμείνει το ίδιο;

-Βάση: Όσοι απασχολούν αμειβόμενο προσωπικό-

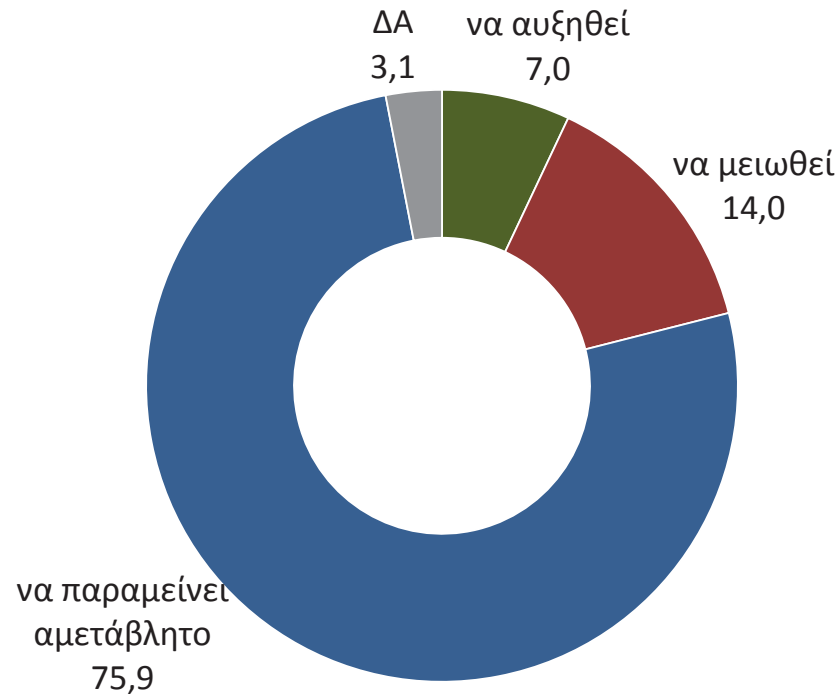

Οι προοπτικές για το επόμενο διάστημα παραμένουν αρνητικές καθώς το ποσοστό των επιχειρήσεων που δηλώνουν ότι θα προχωρήσουν σε περικοπές θέσεων εργασίας είναι διπλάσιο από εκείνων που δηλώνουν πως θα τις αυξήσουν. Αυτή η τάση αντανακλά το αίσθημα επιφυλακτικότητας και αναμονής των ΜμΕ για την πορεία της οικονομίας.

ΑΠΑΣΧΟΛΗΣΗ

ΠΡΟΒΛΕΨΗ ΕΠΟΜΕΝΟΥ ΕΞΑΜΗΝΟΥ

ΣΥΓΚΡΙΣΗ ΜΕ ΠΡΟΗΓΟΥΜΕΝΕΣ ΕΡΕΥΝΕΣ

-Βάση: Όσοι απασχολούν αμειβόμενο προσωπικό-

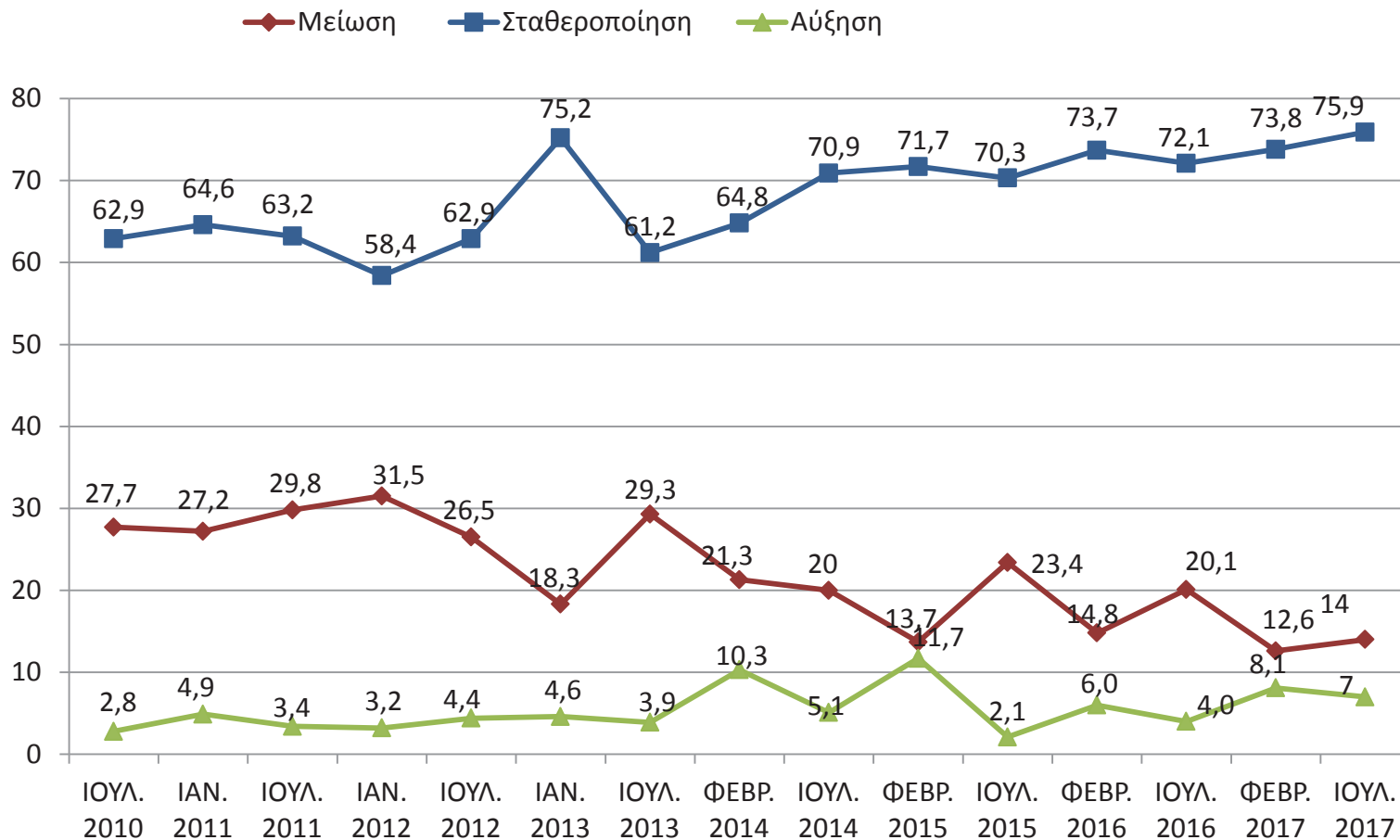

Αν αυξηθεί...
ΒΑΣΗ: Όσοι είπαν θα αυξηθεί

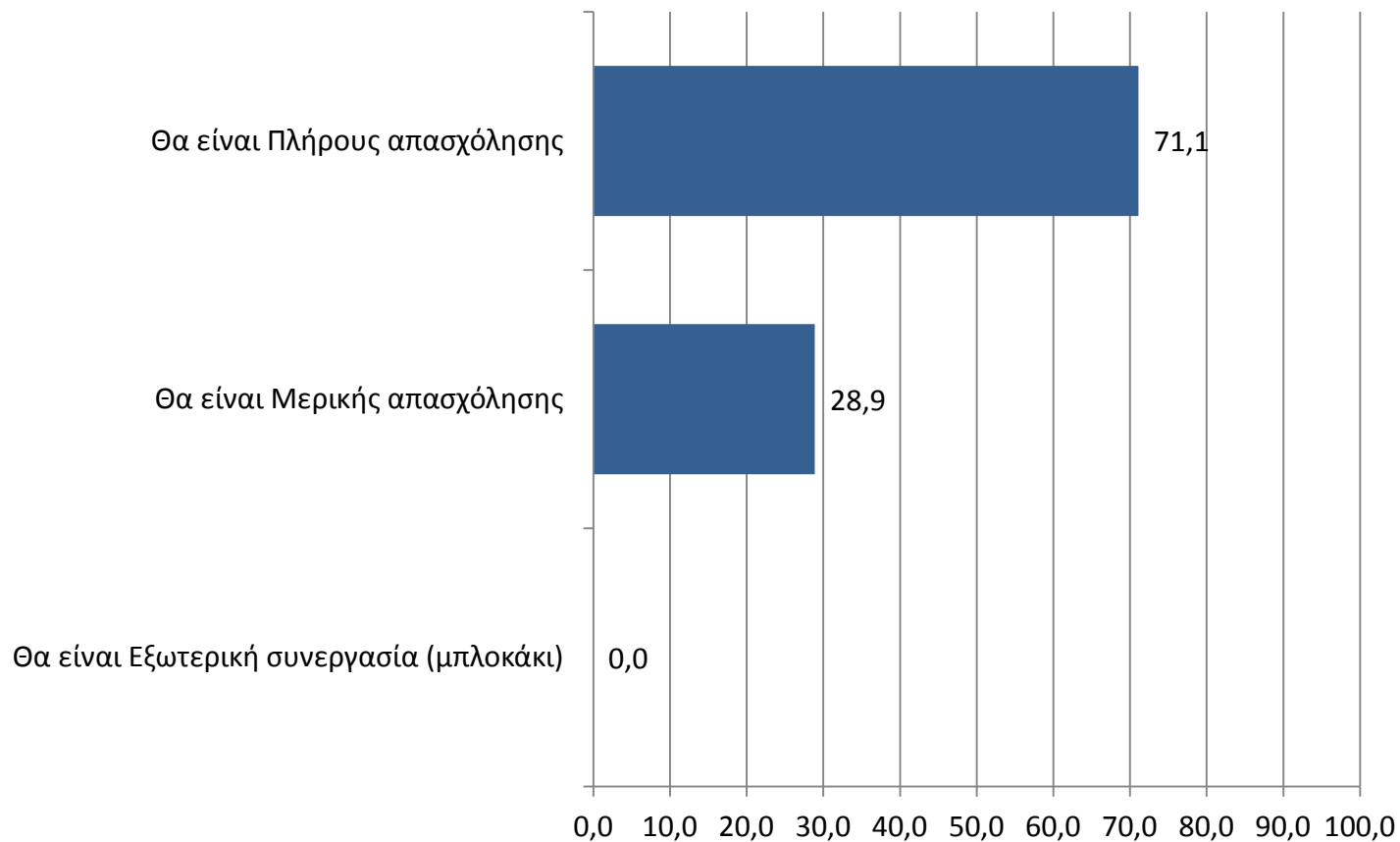

Έχετε συμβοηθούντα μέλη (της οικογένειας)
στην επιχείρηση;

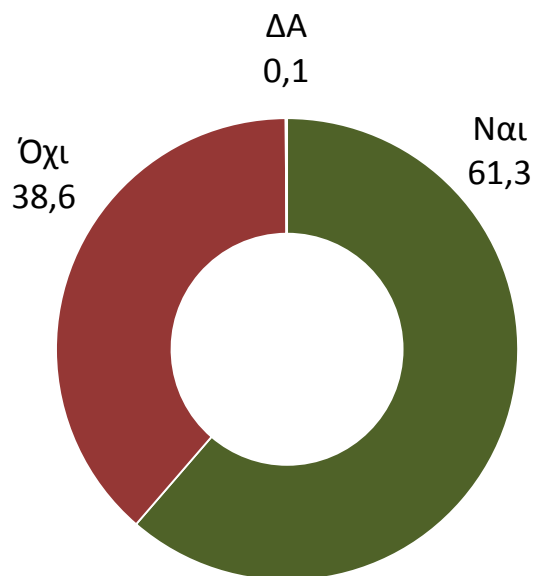

Απασχολείτε προσωπικό με μερική απασχόληση;
-Βάση: Όσοι απασχολούν αμειβόμενο προσωπικό -

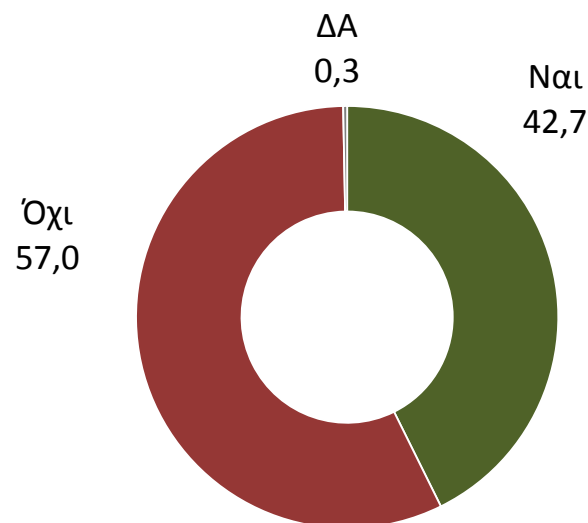

Σύμφωνα με τα στοιχεία της έρευνας του ΙΜΕ ΓΣΕΒΕΕ το 42,7% των μικρών και πολύ μικρών επιχειρήσεων που έχουν προσωπικό το απασχολούν με ευέλικτες μορφές απασχόλησης. Το 61,3% δηλώνει ότι απασχολεί συμβοηθούν μέλος στην επιχείρηση.

ΔΙΑΓΡΑΜΜΑ ΤΑΣΗΣ ΠΛΗΡΟΥΣ ΚΑΙ ΕΛΑΣΤΙΚΩΝ ΜΟΡΦΩΝ ΝΕΩΝ ΘΕΣΕΩΝ ΑΠΑΣΧΟΛΗΣΗΣ (ΣΥΓΚΡΙΤΙΚΟ)

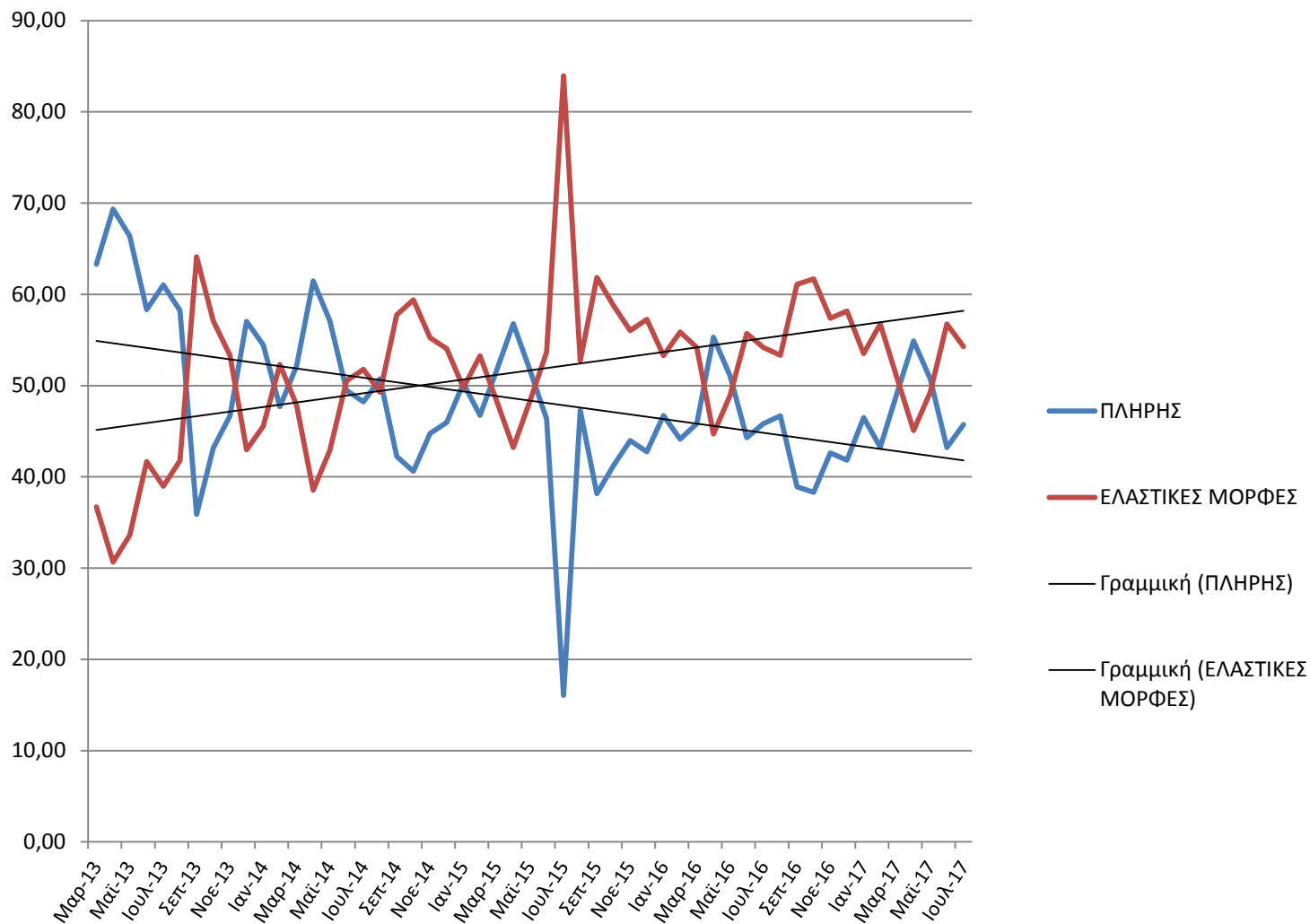

ΔΙΑΓΡΑΜΜΑ ΤΑΣΗΣ ΠΛΗΡΟΥΣ ΚΑΙ ΕΛΑΣΤΙΚΩΝ ΜΟΡΦΩΝ ΝΕΩΝ ΘΕΣΕΩΝ ΑΠΑΣΧΟΛΗΣΗΣ (ΣΥΓΚΡΙΤΙΚΟ, πηγή: ΕΡΓΑΝΗ)

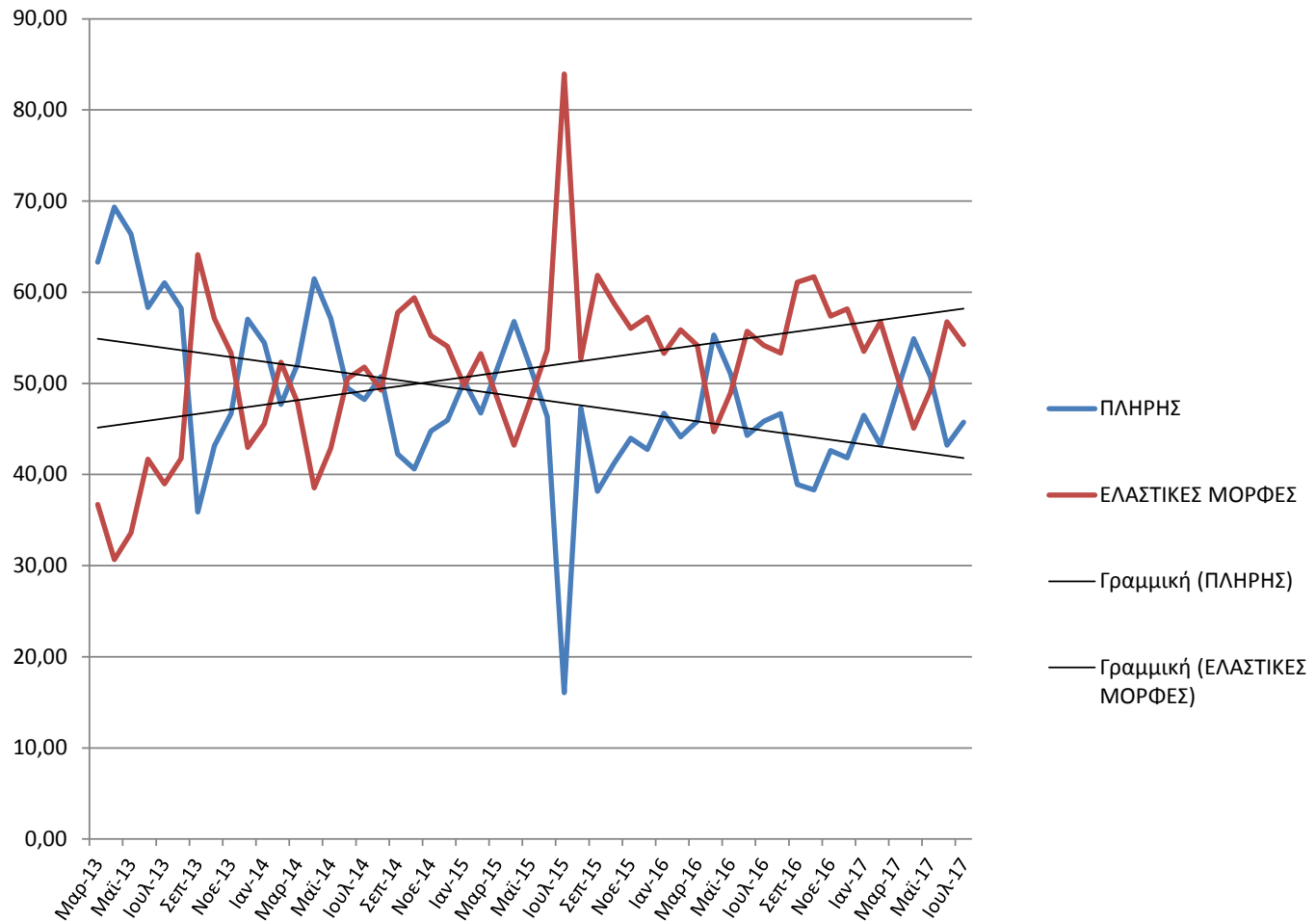

ΜΙΣΘΟΙ ΚΑΙ ΩΡΕΣ ΕΡΓΑΣΙΑΣ

Η αύξηση των ευέλικτων μορφών εργασίας, επιβεβαιώνεται και από το γεγονός ότι το 36,4% των επιχειρήσεων δήλωσε ότι αναγκάστηκε να μειώσει περιστασιακά ώρες/ημέρες εργασίας, ποσοστό χαμηλότερο σε σχέση με τον Φεβρουάριο του 2017 αλλά υψηλότερο σε σχέση με τον Ιούλιο του 2016. Επιπρόσθετα, το 33,8% των επιχειρήσεων δηλώνουν ότι αντιμετωπίζουν προβλήματα έγκαιρης καταβολής μισθοδοσίας.

Έχουν αναγκαστεί έστω και περιστασιακά να μειώσουν ώρες ή ημέρες εργασίας

-Βάση: Όσοι απασχολούν αμειβόμενο προσωπικό -
ΣΥΓΚΡΙΤΙΚΟ ΓΡΑΦΗΜΑ ΙΟΥΛΙΟΣ 2010 - ΙΟΥΛΙΟΣ 2017

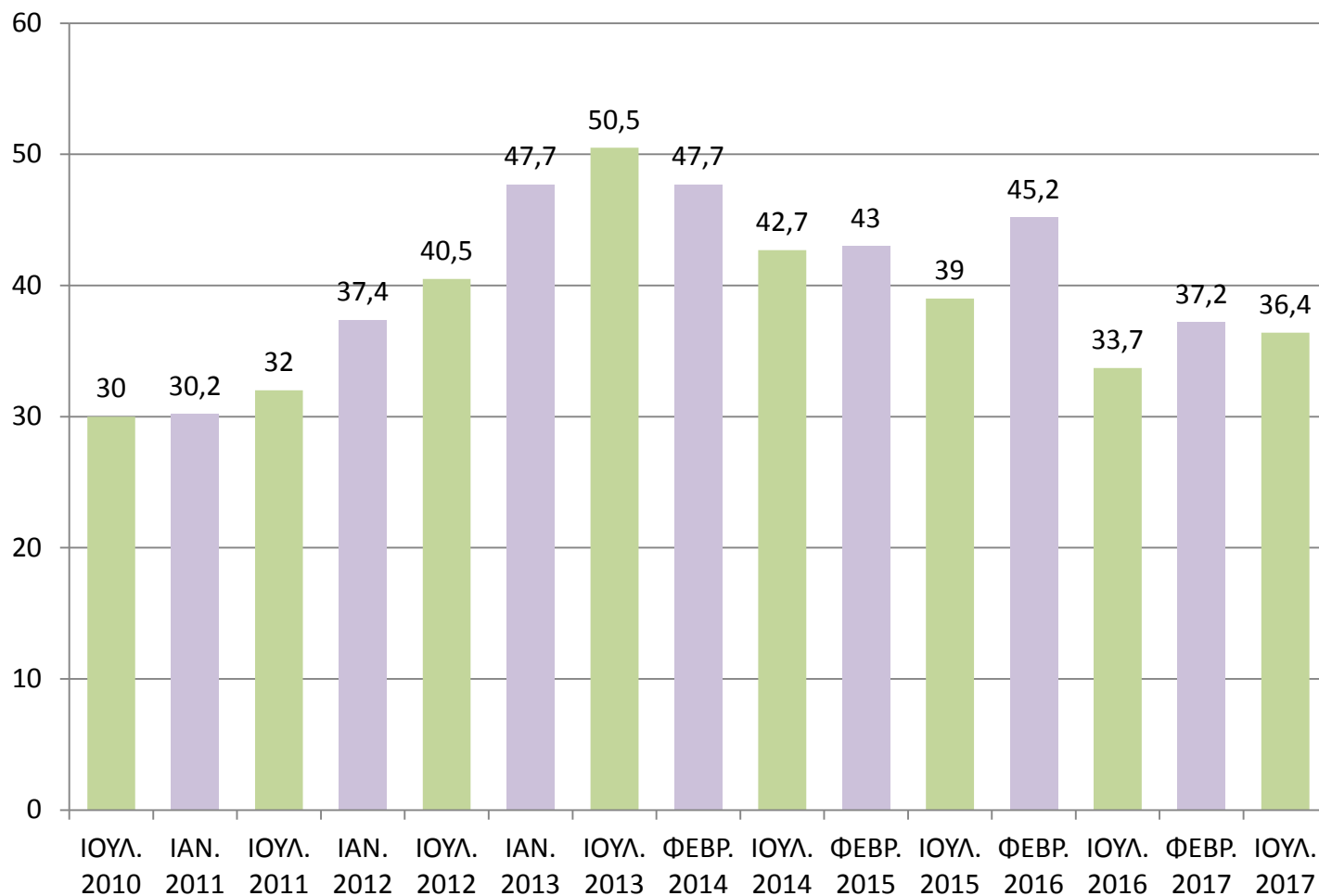

Έχουν αναγκαστεί να μειώσουν τις αποδοχές κάποιων υπαλλήλων

-Βάση: Όσοι απασχολούν αμειβόμενο προσωπικό -
ΣΥΓΚΡΙΤΙΚΟ ΓΡΑΦΗΜΑ ΙΟΥΛΙΟΣ 2010 - ΙΟΥΛΙΟΣ 2017

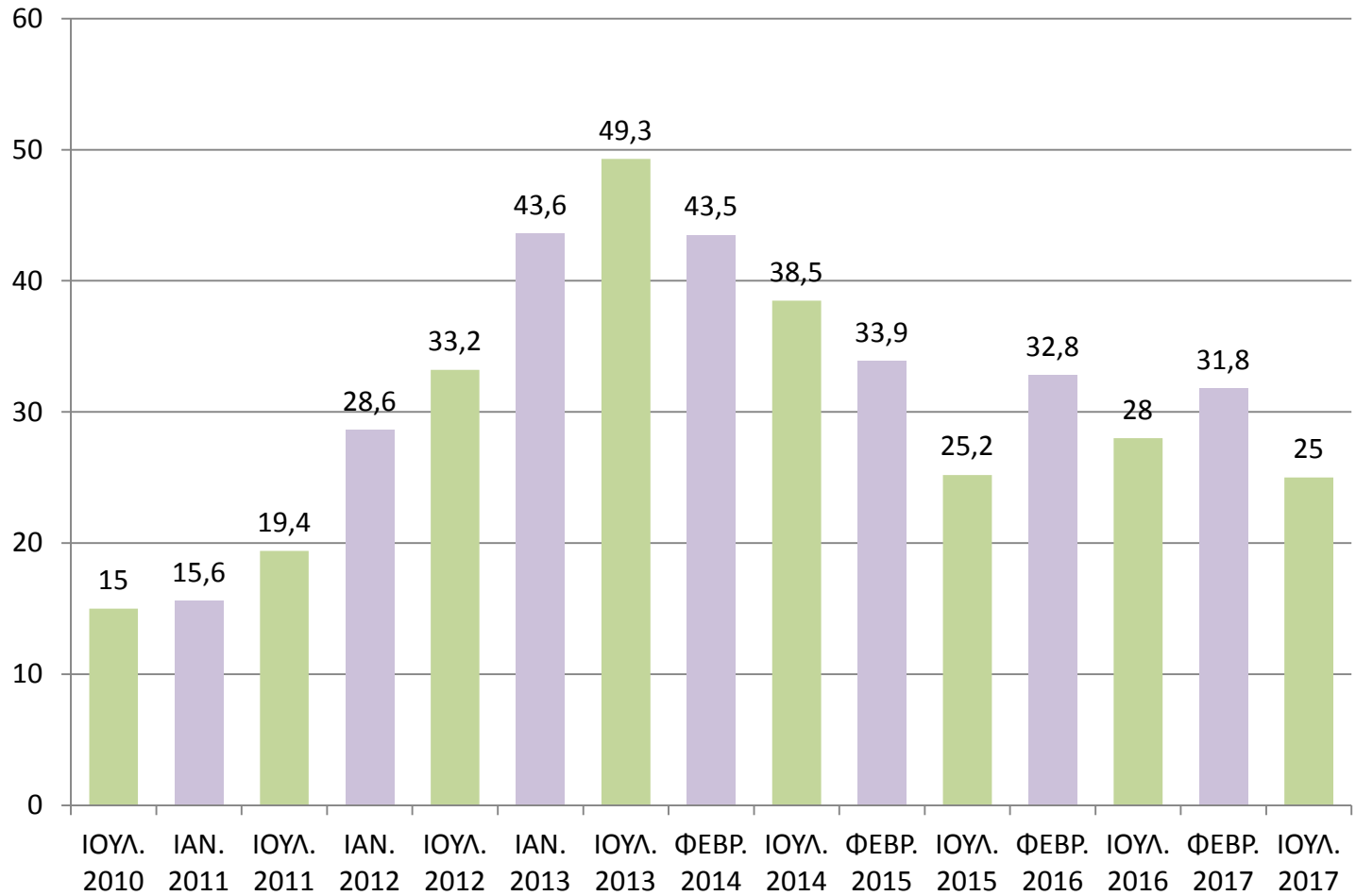

Αντιμετωπίζουν το τελευταίο δμηνο δυσκολίες στην καταβολή των μισθών

-Βάση: Όσοι απασχολούν αμειβόμενο προσωπικό -
ΣΥΓΚΡΙΤΙΚΟ ΓΡΑΦΗΜΑ ΙΑΝΟΥΑΡΙΟΣ 2011 - ΙΟΥΛΙΟΣ 2017

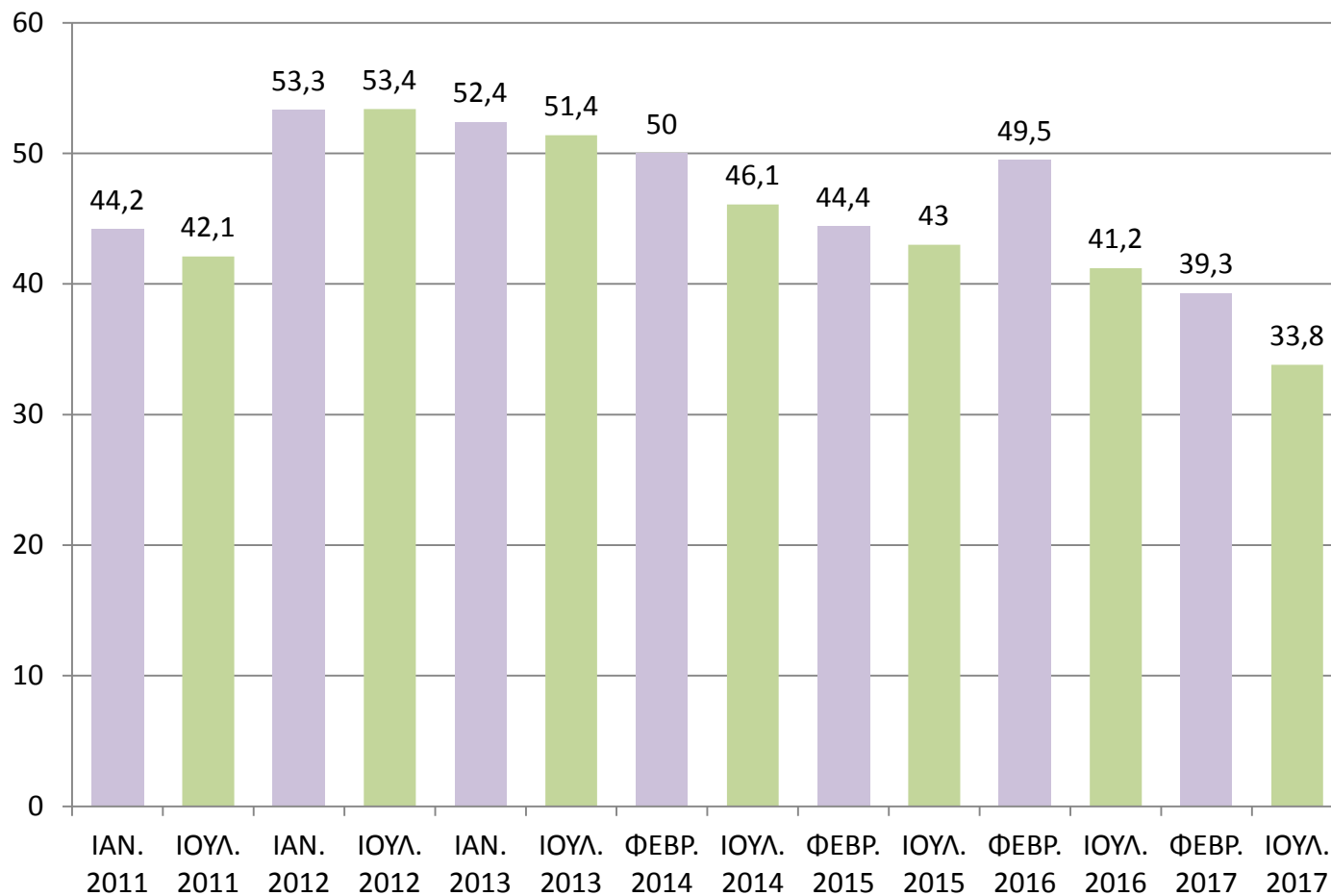

Θεωρούν σχεδόν βέβαιο να αναγκαστούν να μειώσουν μισθούς ή ώρες εργασίας υπαλλήλων μέσα στο επόμενο εξάμηνο

-Βάση: Όσοι απασχολούν αμειβόμενο προσωπικό -
ΣΥΓΚΡΙΤΙΚΟ ΓΡΑΦΗΜΑ ΙΑΝΟΥΑΡΙΟΣ 2011 - ΙΟΥΛΙΟΣ 2017

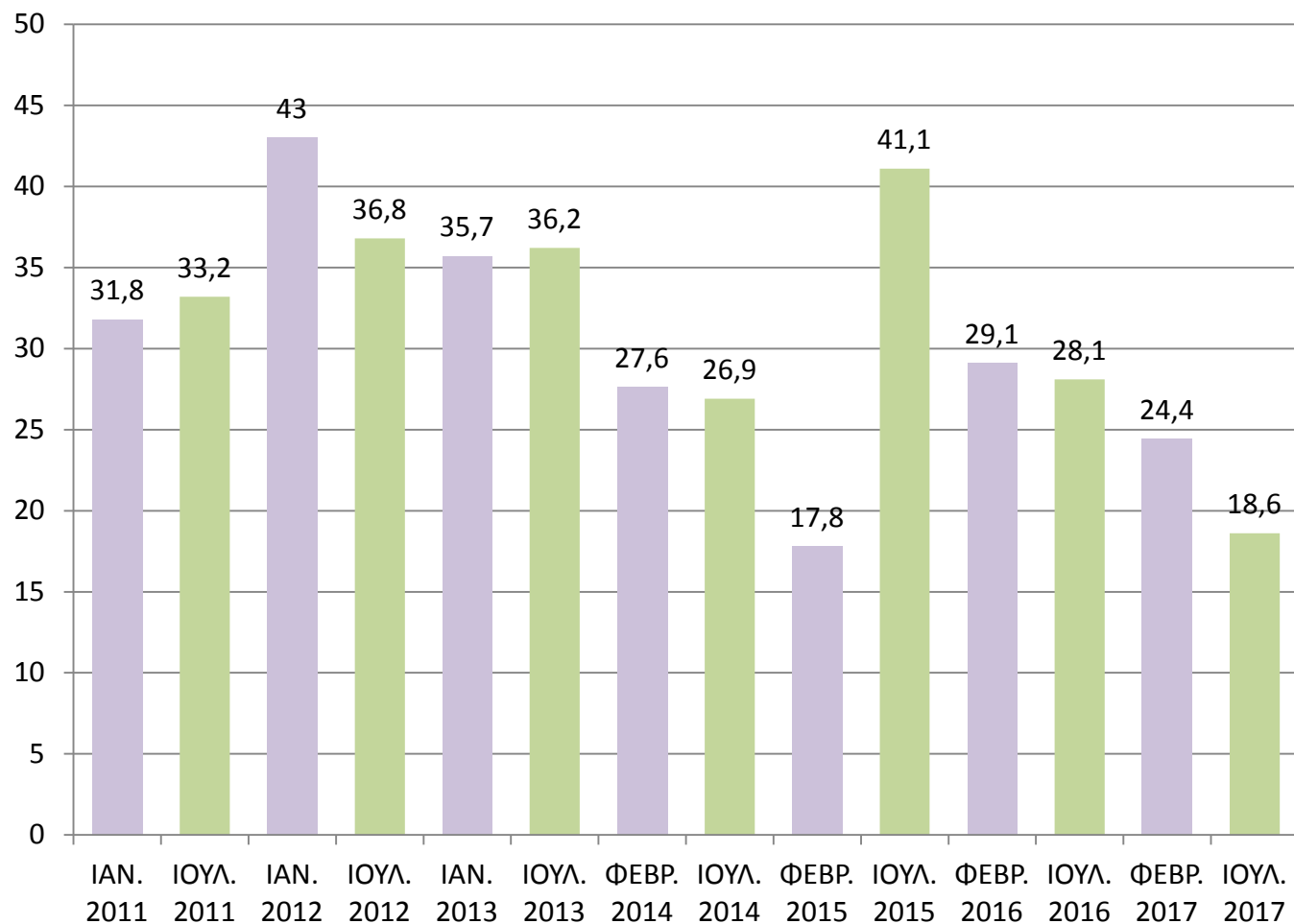

ΥΠΟΧΡΕΩΣΕΙΣ ΚΑΙ ΟΦΕΙΛΕΣ

Πολλές από τις επιχειρήσεις μας ανέφεραν ότι δυσκολεύονται πλέον να ανταποκριθούν στην κάλυψη βασικών υποχρεώσεων.
Εσείς, κατά το τελευταίο εξάμηνο έχετε καθυστερημένες οφειλές...
ΣΥΓΚΕΝΤΡΩΤΙΚΟ ΓΡΑΦΗΜΑ

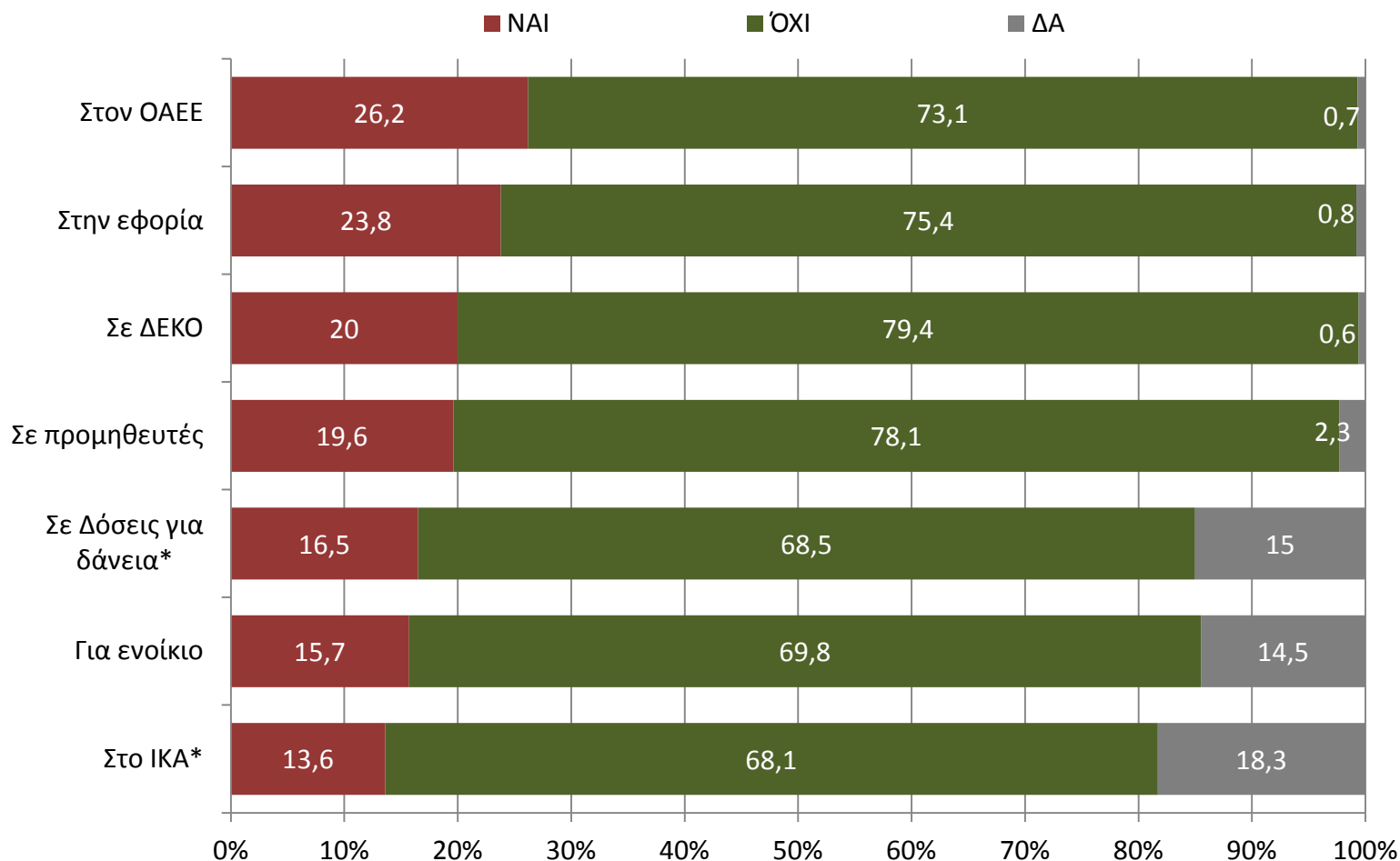

* Στο σύνολο των επιχειρήσεων

Πολλές από τις επιχειρήσεις μας ανέφεραν ότι δυσκολεύονται πλέον να ανταποκριθούν στην κάλυψη βασικών υποχρεώσεων. Εσείς, κατά το τελευταίο εξάμηνο έχετε καθυστερημένες οφειλές...

ΣΥΓΚΡΙΣΗ ΣΤΟΙΧΕΙΩΝ ΦΕΒΡΟΥΑΡΙΟΣ 2017- ΙΟΥΛΙΟΣ 2017

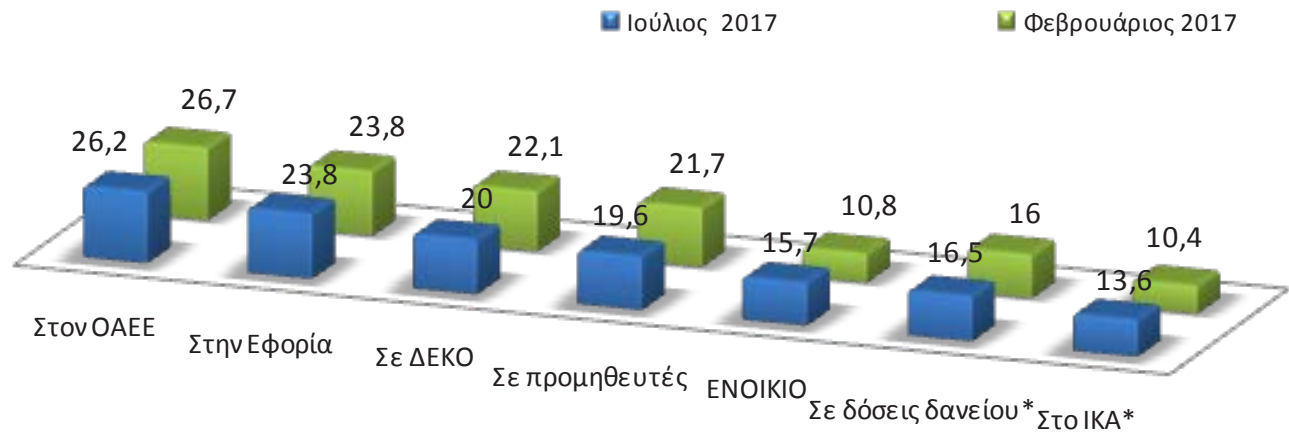

Παρά τη σχετική βελτίωση των οικονομικών δεικτών, τα προβλήματα υπερχρέωσης παραμένουν στο «κόκκινο», τουλάχιστον για 1 στις 4 επιχειρήσεις. Το υψηλότερο ποσοστό των επιχειρήσεων με καθυστερημένες οφειλές αφορά εκείνες με χρέη προς το πρώην ασφαλιστικό ταμείο των επαγγελματιών (ΟΑΕΕ, 26,2%). Το 9,2% (64,000 επιχειρήσεις) έχει ταυτόχρονα οφειλές σε δημόσιο και ασφαλιστικά ταμεία. Τα συνολικά ληξιπρόθεσμα χρέη νοικοκυριών και επιχειρήσεων προς την εφορία, τα ασφαλιστικά ταμεία και τις τράπεζες πλέον ξεπερνούν τα 220 δις.

* Στο σύνολο των επιχειρήσεων

Ποια από τις οφειλές δυσκολεύεστε να διαχειριστείτε / να αποπληρώσετε περισσότερο;

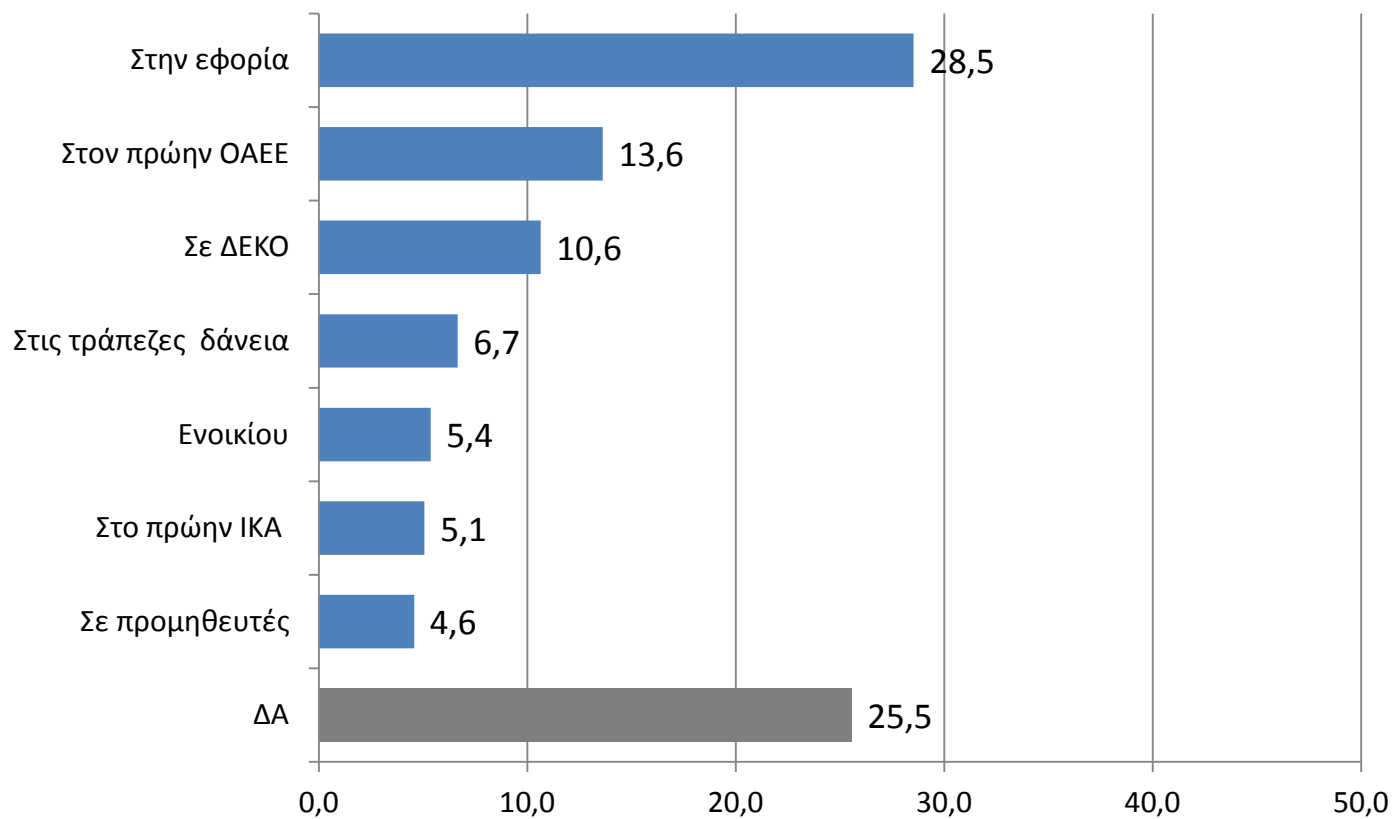

Ποια οφειλή εξοφλείτε κατά προτεραιότητα;

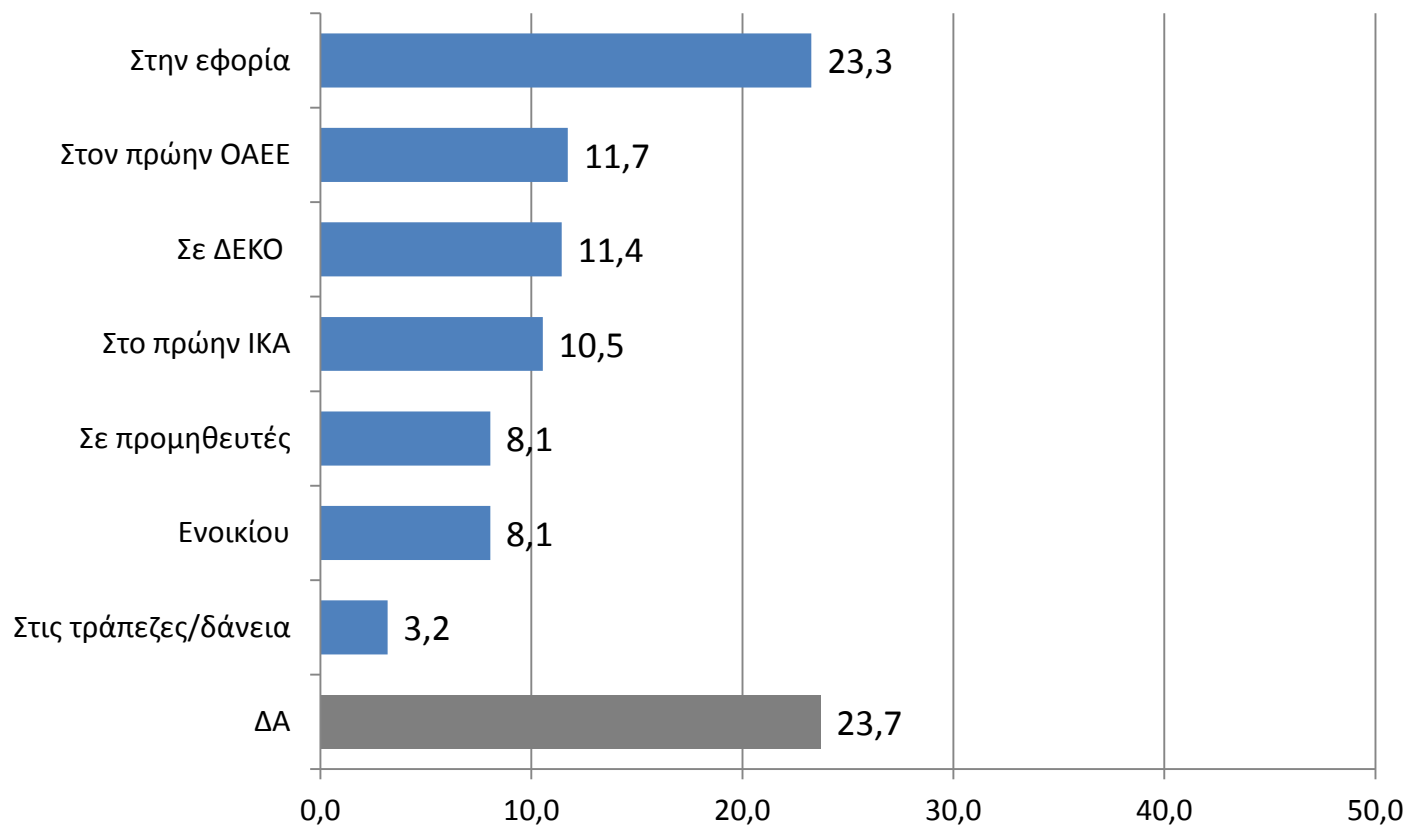

Εκτιμάτε ότι το 2017 θα μπορέσετε να ανταποκριθείτε: στις φορολογικές σας υποχρεώσεις; (ΦΠΑ, ΦΜΥ κλπ)

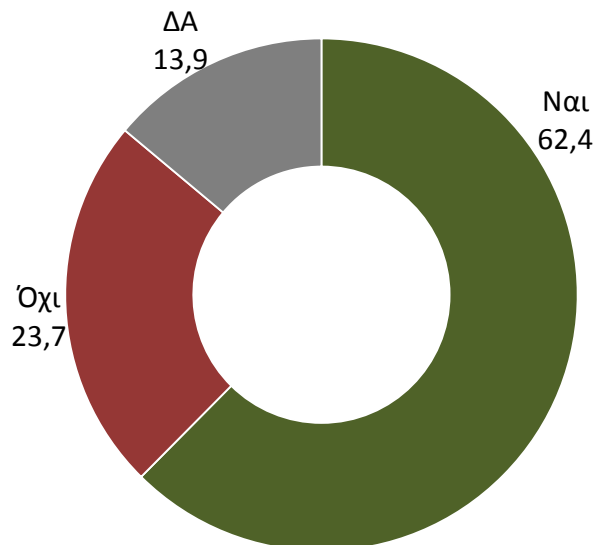

	Φεβρ. 2016	Ιουλ. 2016	Φεβρ. 2017
Ναι	39,4	55,3	51,4
Όχι	37,6	30,9	33,2
Δεν γνωρίζω τις νέες ρυθμίσεις	13,2	-	-
ΔΑ	9,8	13,8	15,4

Εκτιμάτε ότι το 2017 θα μπορέσετε να ανταποκριθείτε: στις ασφαλιστικές σας υποχρεώσεις;

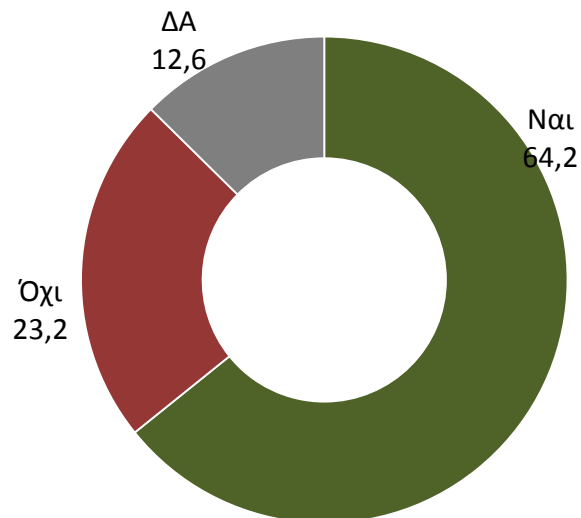

	Φεβρ. 2016	Ιουλ. 2016	Φεβρ. 2017
Ναι	41,5	55,4	54,7
Όχι	36,1	31,6	30,5
Δεν γνωρίζω τις νέες ρυθμίσεις	12,6	-	-
ΔΑ	9,8	13,1	14,8

Οι ασφαλιστικές εισφορές που πληρώνετε με το νέο σύστημα είναι λιγότερες ή περισσότερες σε σχέση με την προηγούμενη χρονιά και το παλιό σύστημα;

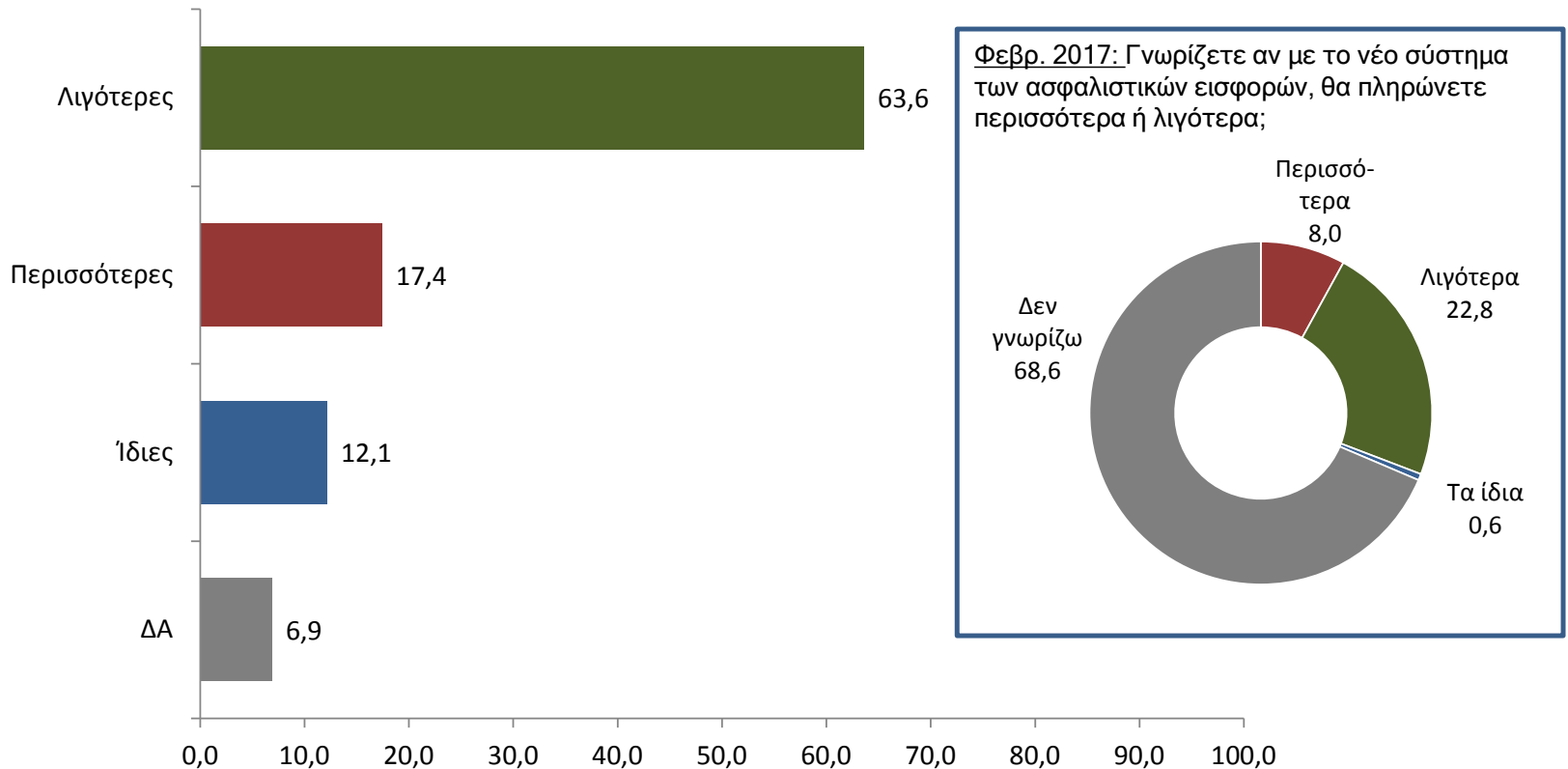

Σχετικά με την παρακολούθηση των ροών του νέου ασφαλιστικού συστήματος, τα τελευταία στοιχεία δείχνουν ότι το μεγαλύτερο ποσοστό των υπόχρεων (75,7%) δηλώνει ότι καταβάλλει λιγότερες (63,6%) ή ίδιες εισφορές (12,1%), ενώ το 17,4% ότι καταβάλλει περισσότερες.

Οι ασφαλιστικές εισφορές που πληρώνετε με το νέο σύστημα είναι λιγότερες ή περισσότερες σε σχέση με την προηγούμενη χρονιά και το παλαιό σύστημα;

	ΚΛΑΔΟΣ			ΕΤΗ ΛΕΙΤΟΥΡΓΙΑΣ				Ετήσιος τζίρος			
	Εμπόριο	Μεταποίηση	Υπηρεσίες	έως 5 χρόνια	5-10 χρόνια	10-15 χρόνια	15 χρόνια και άνω	Έως 50.000	50.000-100.000	100.000-300.000	Πάνω από 300.000
Λιγότερες	67,9	63,5	59,5	56,3	65,6	69,4	63,5	79,2	71,1	64,1	47,1
Περισσότερες	14,0	18,3	20,1	18,3	16,4	8,2	18,4	5,6	12,3	16,9	30,6
Ίδιες	10,8	12,9	13,0	9,9	16,4	12,9	11,9	8,1	9,6	13,3	16,5
ΔΑ	7,3	5,3	7,4	15,5	1,6	9,5	6,2	7,1	7,0	5,7	5,8

	ΠΕΡΙΟΧΗ		ΑΡΙΘΜΟΣ ΕΡΓΑΖΟΜΕΝΩΝ				
	Αττική	Υπόλοιπη Ελλάδα	Χωρίς προσωπικό	1 άτομο	2-3 άτομα	4-5 άτομα	Πάνω από 5 άτομα
Λιγότερες	65,7	62,4	79,2	71,1	64,1	47,1	33,1
Περισσότερες	17,7	17,2	5,6	12,3	16,9	30,6	39,4
Ίδιες	10,1	13,3	8,1	9,6	13,3	16,5	18,8
ΔΑ	6,5	7,1	7,1	7,0	5,7	5,8	8,7

Σε ευνοϊκότερη θέση είναι οι ατομικές επιχειρήσεις χωρίς προσωπικό και με πολύ χαμηλό τζίρο (79,2% πληρώνουν λιγότερα).

Ποιο είναι το εκτιμώμενο συνολικό ποσό οφειλών που είχατε μέχρι τέλους του 2016;

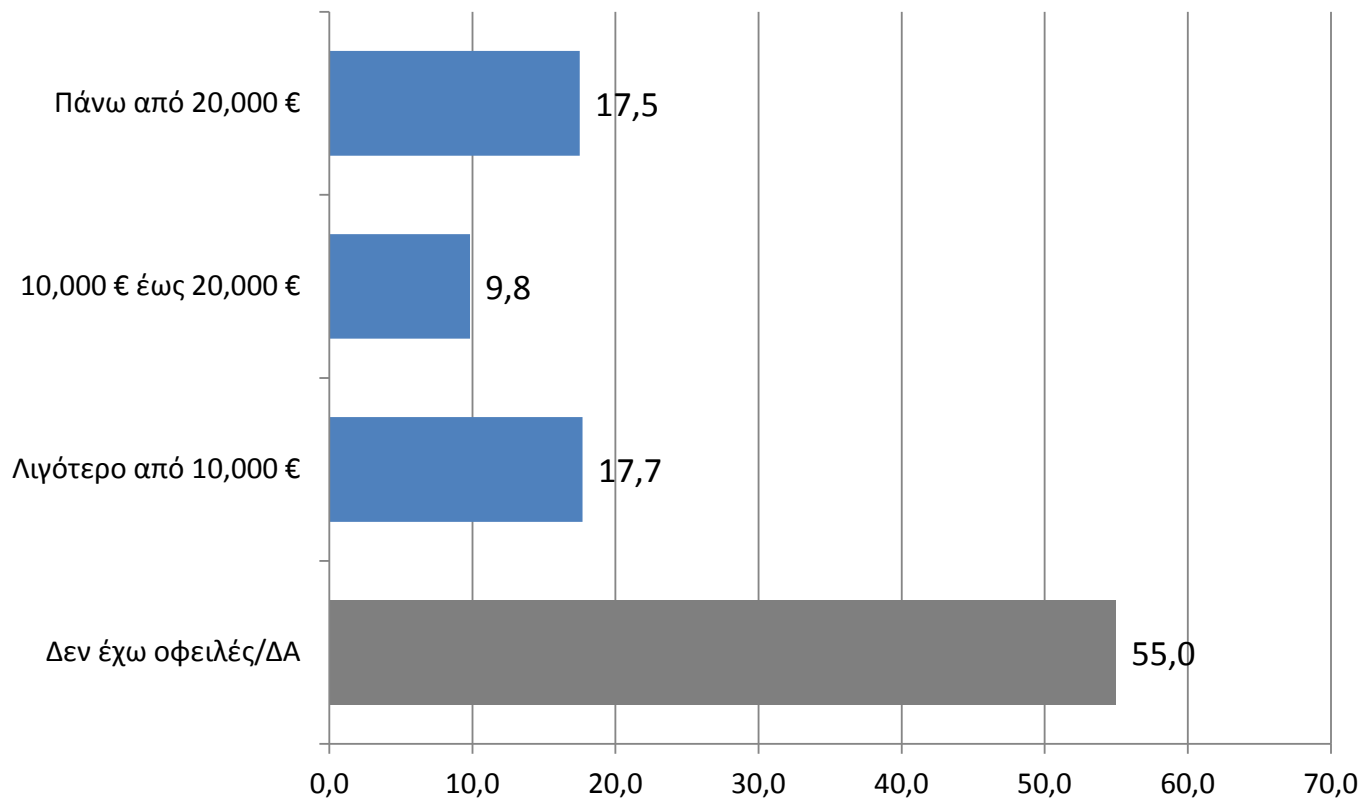

Το 17,5% των μικρών επιχειρήσεων (πάνω από 120,000 φυσικά ή νομικά πρόσωπα) οφείλουν πάνω από 20,000€, που είναι το κατώφλι για να μπορεί να υποβάλλει κανείς αίτηση υπαγωγής στον εξωδικαστικό μηχανισμό ρύθμισης ιδιωτικού χρέους.

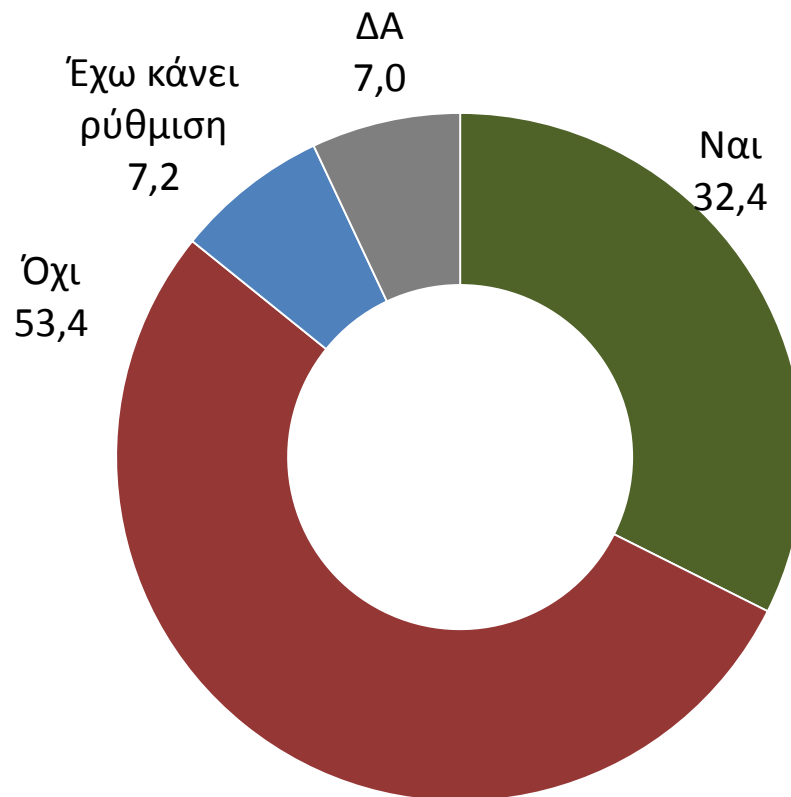

Μήπως αντιμετωπίσατε κατάσχεση καταθέσεων ή δέσμευση λογαριασμών λόγω οφειλών το προηγούμενο εξάμηνο;

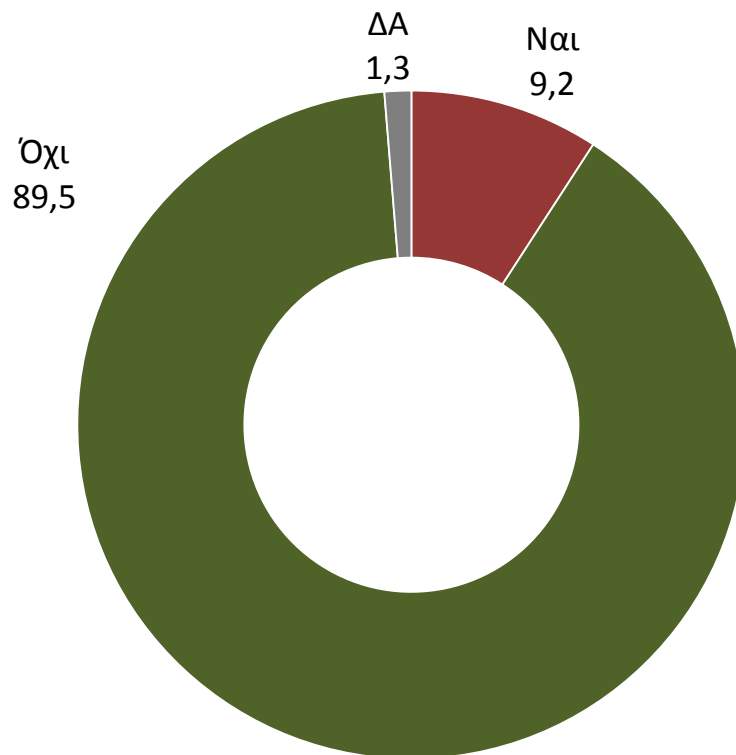

	Ιουλ. 2016	Φεβρ. 2017
Ναι	7,2	9,6
Όχι	92,8	89,8
ΔΑ	-	0,7

Περίπου 65,000 μικρές επιχειρήσεις δηλώνουν ότι έχουν βρεθεί αντιμέτωπες το προηγούμενο εξάμηνο με κατάσχεση/ ή δέσμευση λογαριασμών για οφειλές.

ΕΠΙΧΕΙΡΗΜΑΤΙΚΟΤΗΤΑ- ΔΕΙΚΤΕΣ ΒΙΩΣΙΜΟΤΗΤΑΣ

Με τις υπάρχουσες σήμερα συνθήκες και με τις προοπτικές της κρίσης όπως διαμορφώνονται, θεωρείτε πιθανό ή όχι το ενδεχόμενο η επιχείρησή σας να έχει σοβαρό πρόβλημα λειτουργίας το επόμενο διάστημα σε βαθμό που θα κινδυνεύει να κλείσει;

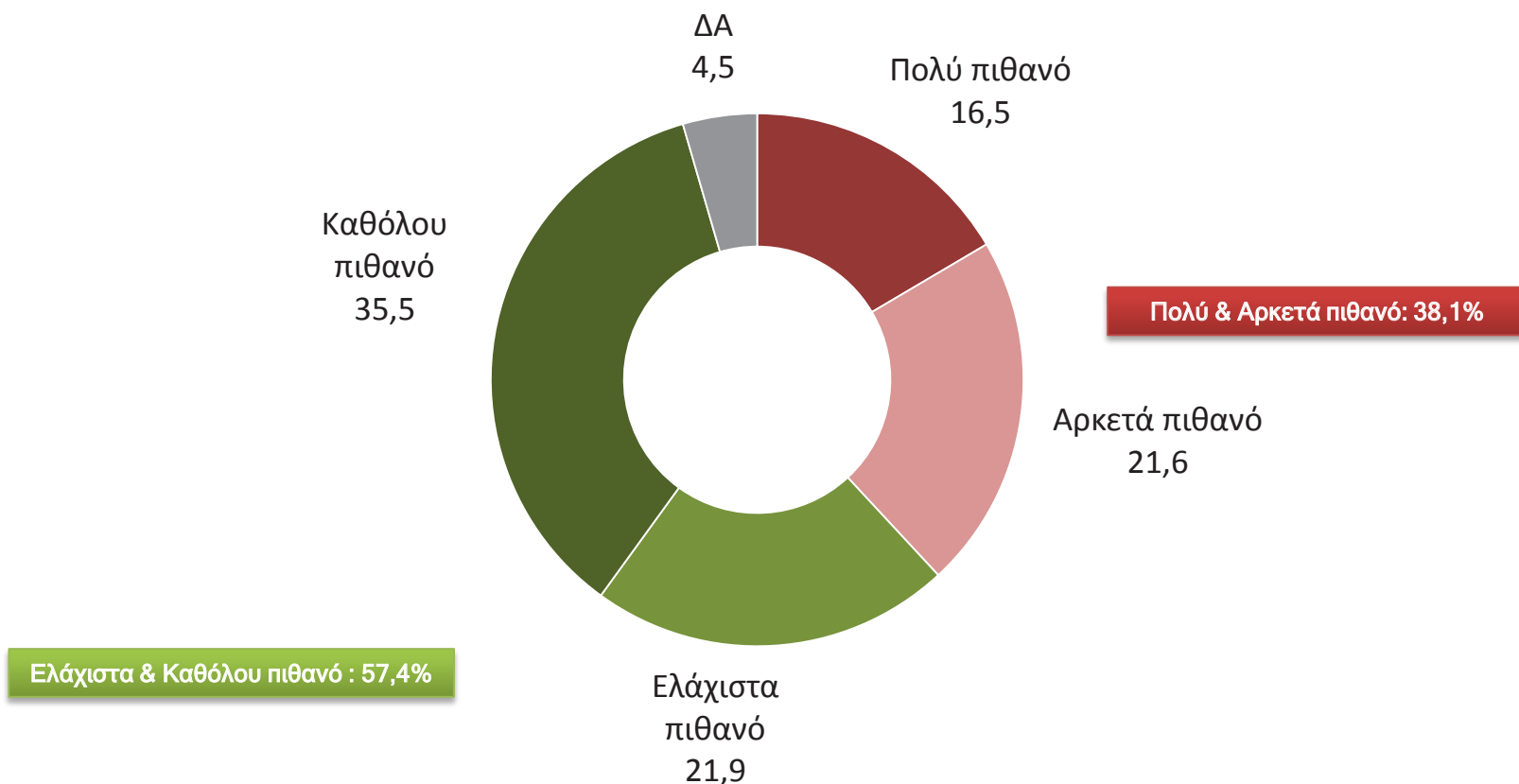

Από τα στοιχεία των ερευνών του ΙΜΕ ΓΣΕΒΕΕ προκύπτει ότι τα «λουκέτα» αρχίζουν να μειώνονται. Παρά το θετικό οικονομικό κλίμα, ο δείκτης ανασφάλειας και φόβου για την πορεία της επιχείρησης διατηρεί υψηλές τιμές. Το 38,1% των επιχειρήσεων θεωρεί αρκετά και πολύ πιθανό να κλείσει το επόμενο διάστημα.

Θεωρούν πιθανό το ενδεχόμενο η επιχείρησή τους να έχει σοβαρό πρόβλημα λειτουργίας το επόμενο διάστημα σε βαθμό που θα κινδυνεύει να κλείσει

-Ανά κατηγορία -

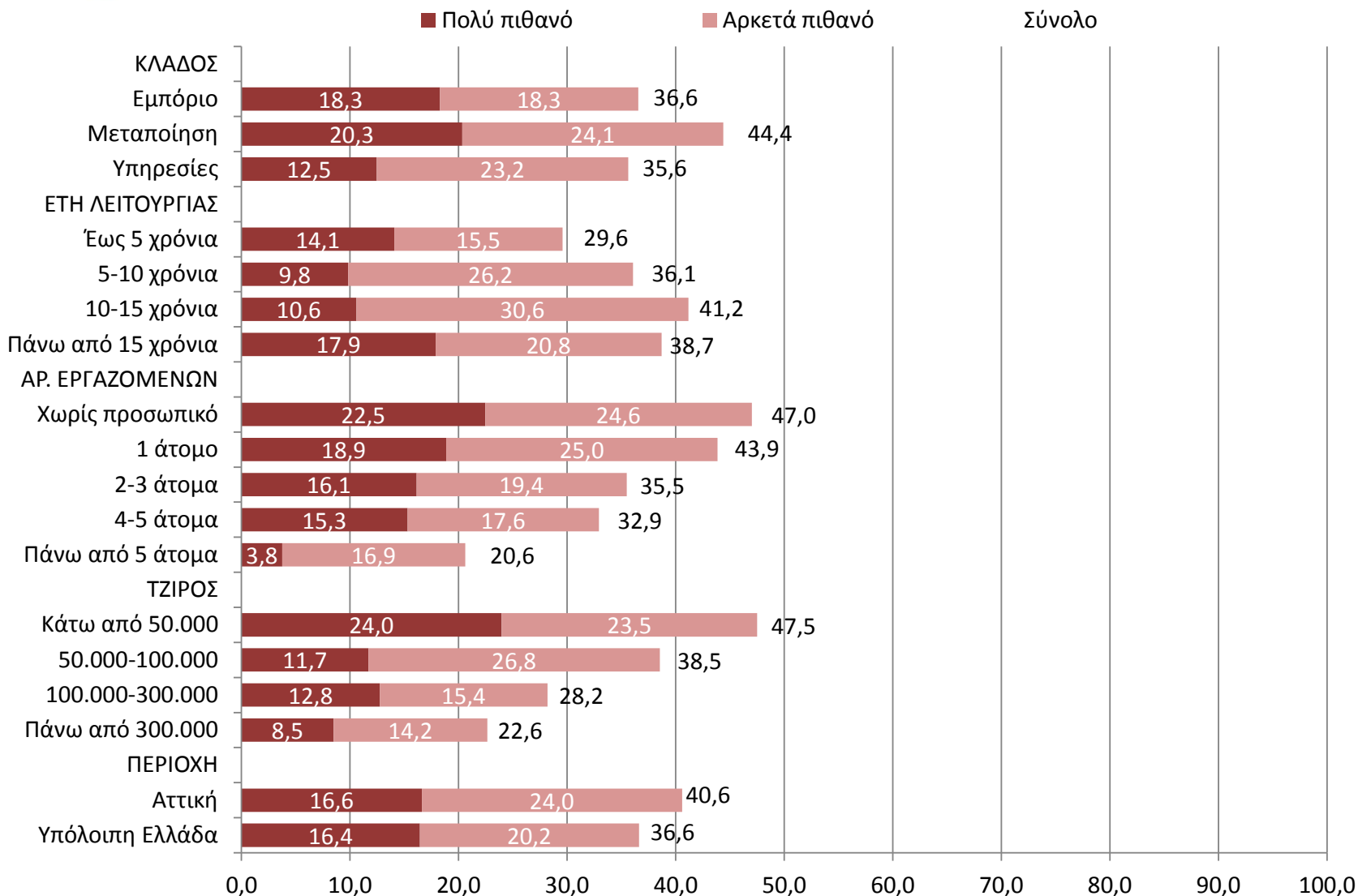

ΦΟΒΟΣ ΓΙΑ ΕΝΔΕΧΟΜΕΝΟ ΚΛΕΙΣΙΜΟ ΤΗΣ ΕΠΙΧΕΙΡΗΣΗΣ
ΣΥΓΚΡΙΤΙΚΟ ΓΡΑΦΗΜΑ
ΙΟΥΛΙΟΣ 2010 - ΙΟΥΛΙΟΣ 2017

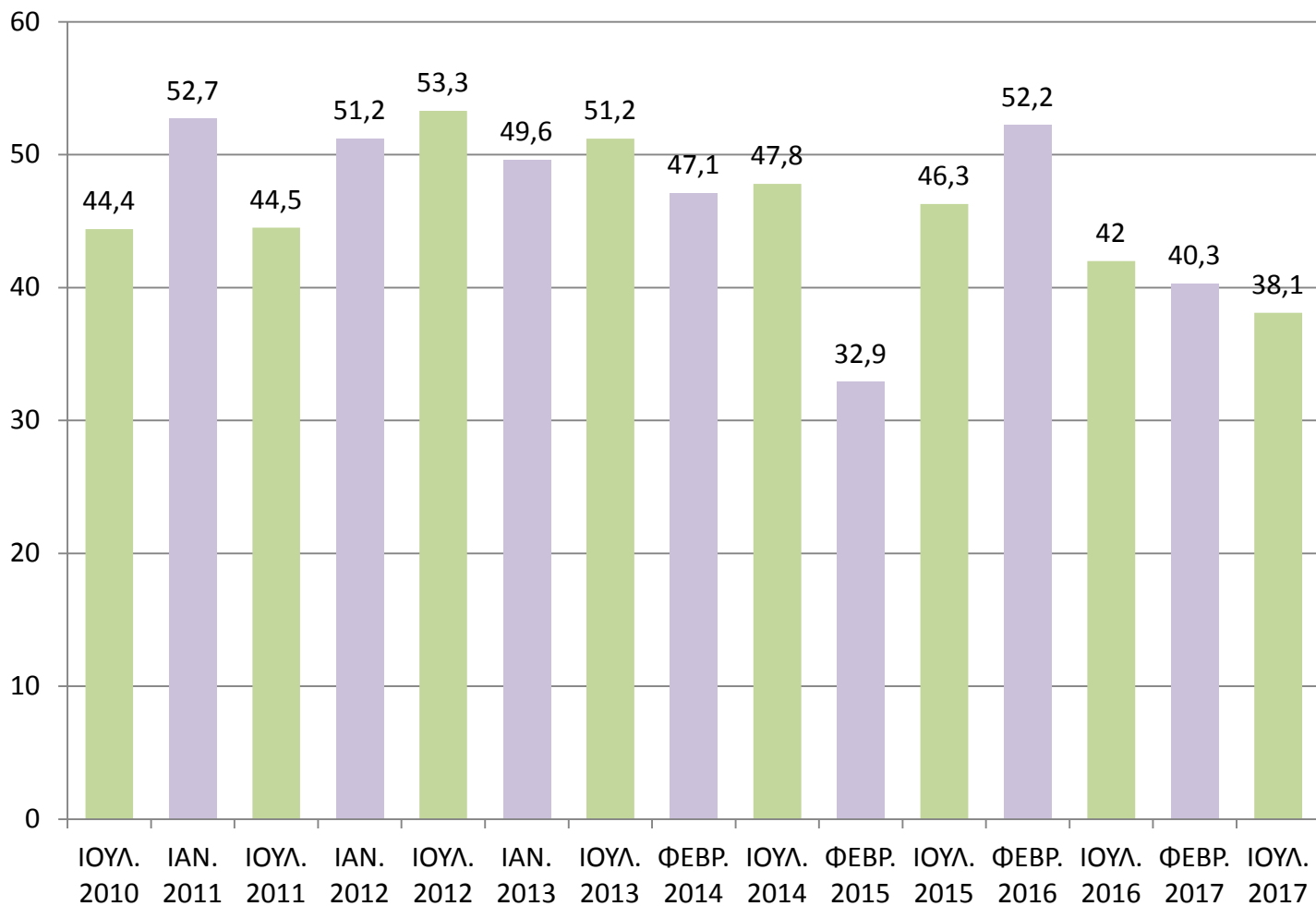

ΙΣΟΖΥΓΙΟ ΕΓΓΡΑΦΩΝ- ΔΙΑΓΡΑΦΩΝ ΕΠΙΧΕΙΡΗΣΕΩΝ
ΣΥΓΚΡΙΤΙΚΟ ΓΡΑΦΗΜΑ
Επεξεργασία στοιχείων ΓΕΜΗ

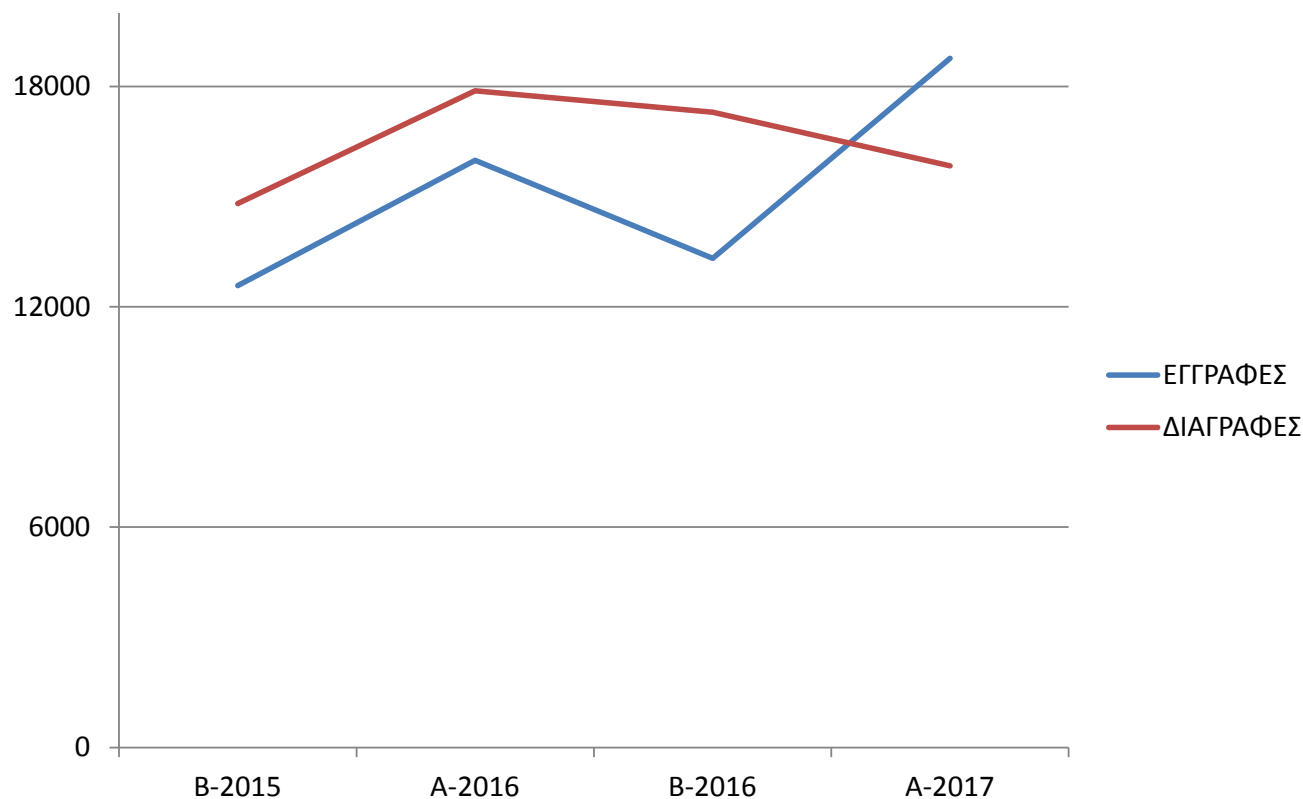

Στο α' εξάμηνο του 2017 καταγράφηκε για πρώτη φορά θετικό ισοζύγιο εγγραφών-διαγραφών, γεγονός που εν μέρει τεκμηριώνει τη θέση ότι διερχόμαστε την τελική φάση εξόδου από την ύφεση και εισερχόμαστε σε μια περίοδο κανονικότητας.

Χρονικά πού τοποθετείτε αυτό το ενδεχόμενο;

-Βάση: Όσοι θεωρούν πιθανό το ενδεχόμενο η επιχείρησή τους να έχει σοβαρό πρόβλημα λειτουργίας το επόμενο διάστημα σε βαθμό που θα κινδυνεύει να κλείσει -

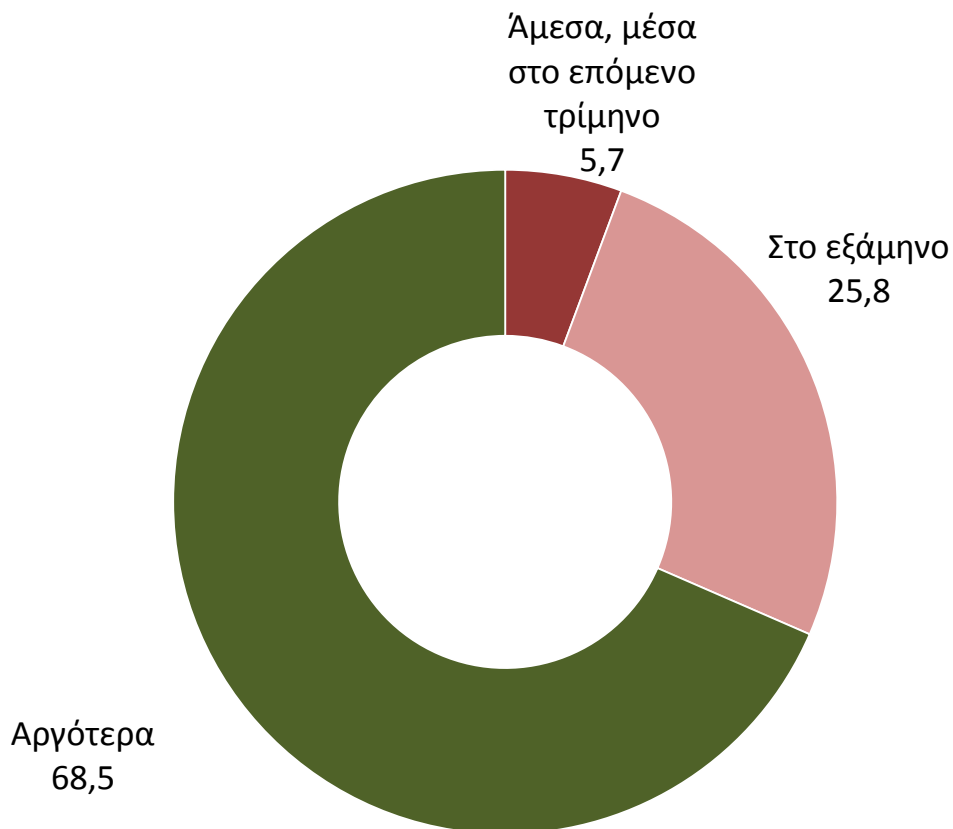

Εκτιμάται ότι η μείωση επιχειρήσεων το επόμενο εξάμηνο θα είναι περίπου ίση με το προηγούμενο εξάμηνο (αναμένεται να διακόψουν τη δραστηριότητά περίπου 12,500 – 13,000 επιχειρήσεις, κυρίως πολύ μικρές και αυτοαπασχολούμενοι).

Χρονικά πού τοποθετείτε αυτό το ενδεχόμενο;

-Βάση: Όσοι θεωρούν πιθανό το ενδεχόμενο η επιχείρησή τους να έχει σοβαρό πρόβλημα λειτουργίας το επόμενο διάστημα σε βαθμό που θα κινδυνεύει να κλείσει -

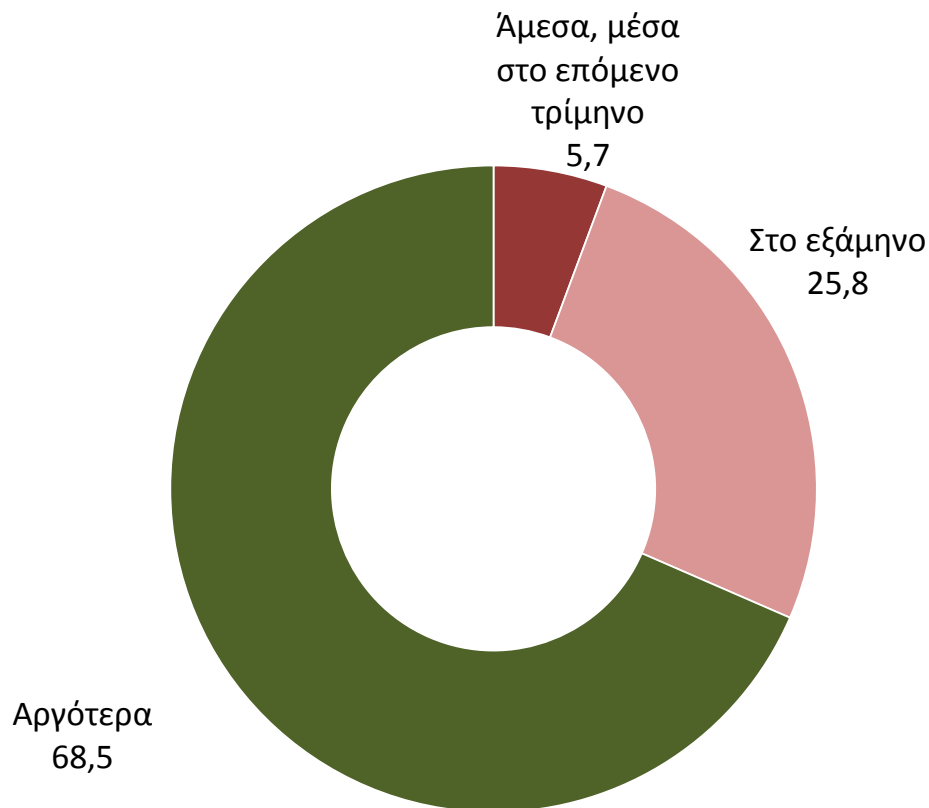

Εκτιμάται ότι το επόμενο εξάμηνο αναμένεται να διακόψουν τη δραστηριότητά περίπου 12,500 – 13,000 επιχειρήσεις, κυρίως πολύ μικρές και αυτοαπασχολούμενοι.

ΠΙΘΑΝΟΤΗΤΑ ΔΙΑΚΟΠΗΣ ΛΕΙΤΟΥΡΓΙΑΣ 2012-2017

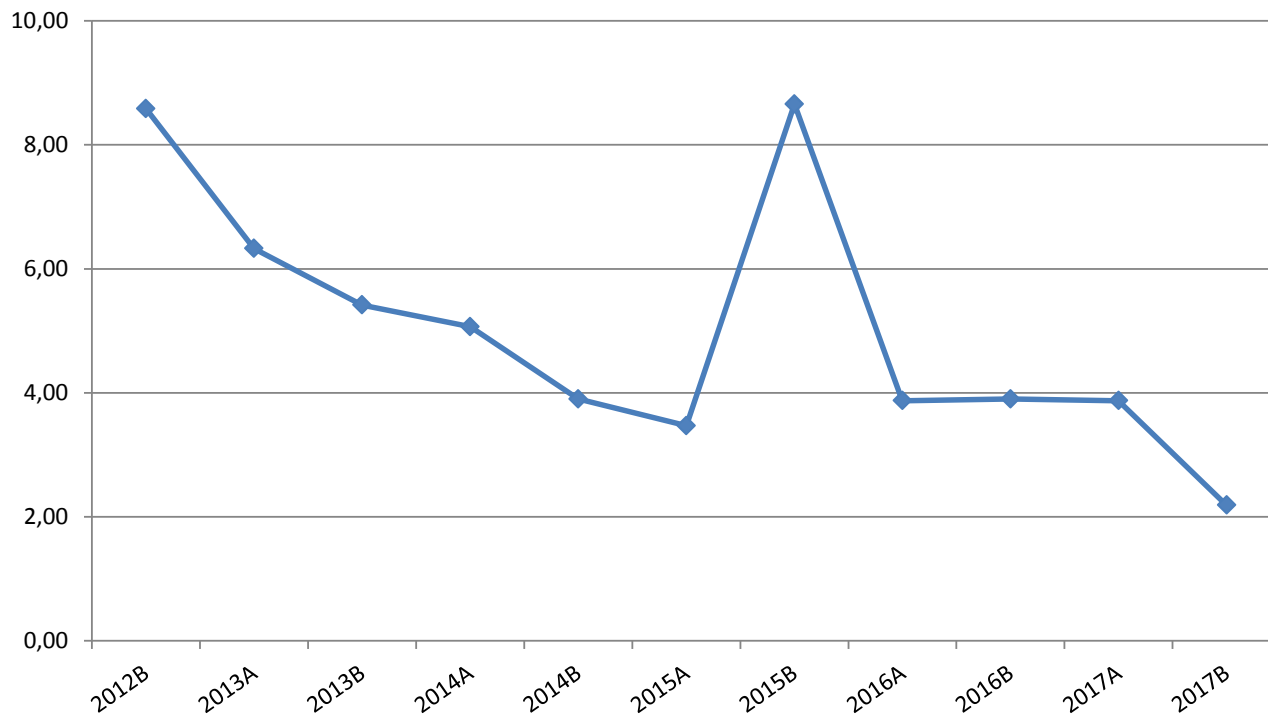

Από τα μακροοικονομικά δεδομένα και τις προβολές για την πορεία της οικονομίας (εκτίμηση για μεγέθυνση 1,5%-2%), διαφαίνεται πως διανύουμε μια περίοδο στην οποία οι επιχειρήσεις που θα διακόπτουν την επιχειρηματική δραστηριότητα θα είναι λιγότερες από τις νέες επιχειρήσεις που δημιουργούνται.

ΗΛΕΚΤΡΟΝΙΚΕΣ ΣΥΝΑΛΛΑΓΕΣ

Για τις συναλλαγές σας με πελάτες και προμηθευτές, η επιχείρησή σας διαθέτει e-banking;

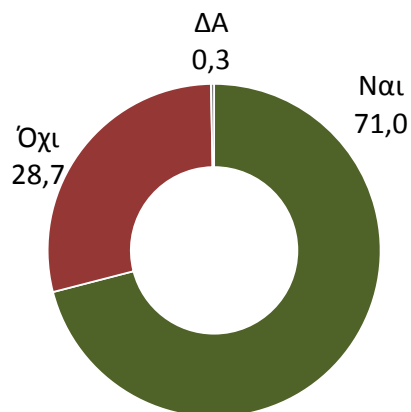

Έχετε στην επιχείρησή σας μηχανήμα για συναλλαγές με κάρτες (πιστωτικές ή χρεωστικές);

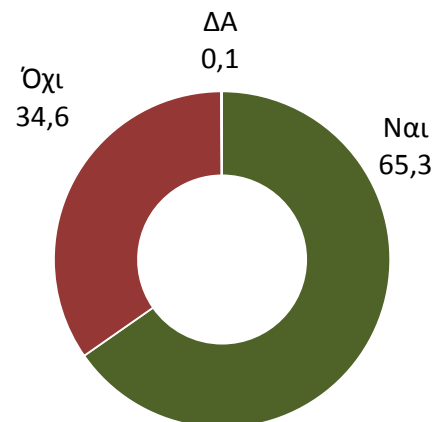

Συνολικά, οι μικρές επιχειρήσεις δηλώνουν ότι πραγματοποιούν το 1/3 του κύκλου εργασιών μέσα από ηλεκτρονικές πληρωμές. Αυτό σημαίνει ότι στο τραπεζικό σύστημα εκτιμάται ότι μοχλεύονται περίπου 50 δις με τη χρήση του πλαστικού χρήματος.

	ΙΟΥΛΙΟΣ 2015		ΦΕΒΡΟΥΑΡΙΟΣ 2016		ΙΟΥΛΙΟΣ 2016		ΦΕΒΡΟΥΑΡΙΟΣ 2017		ΙΟΥΛΙΟΣ 2017	
	ΝΑΙ	ΟΧΙ	ΝΑΙ	ΟΧΙ	ΝΑΙ	ΟΧΙ	ΝΑΙ	ΟΧΙ	ΝΑΙ	ΟΧΙ
E-BANKING	48,5	51,4	61,2	38,2	66,4	33,2	68,8	30,2	71,0	28,7
Εμπόριο	46,7	53,3	64,3	34,9	65,1	34,7	73,9	25,0	69,9	30,1
Μεταποίηση	62,7	36,9	68,9	30,3	74,2	24,2	69,8	30,2	75,5	23,7
Υπηρεσίες	41,5	58,5	53,4	46,4	62,8	1,6	63,2	35,2	69,2	30,5
ΤΕΡΜΑΤΙΚΟ POS	28,1	71,7	39,9	59,9	49,0	50,6	52,4	47,5	65,3	34,6
Εμπόριο	37,7	62,1	59,0	40,7	65,5	34,4	69,7	30,3	81,7	18,3
Μεταποίηση	12,9	87,1	19,9	79,7	28,7	70,1	32,2	67,8	41,5	58,5
Υπηρεσίες	28,2	71,6	33,8	66,2	45,0	55,5	48,3	51,4	64,4	35,4

Μ.Ο. Ποσοστού Τζίρου με ηλεκτρονικές συναλλαγές:
32,5%

Γνωρίζετε ποιο είναι το ποσοστό χρέωσης ανά συναλλαγή επί του τζίρου που επιβάλλει η τράπεζα;

ΒΑΣΗ: Όσοι έχουν μηχανήμα για συναλλαγές με κάρτα

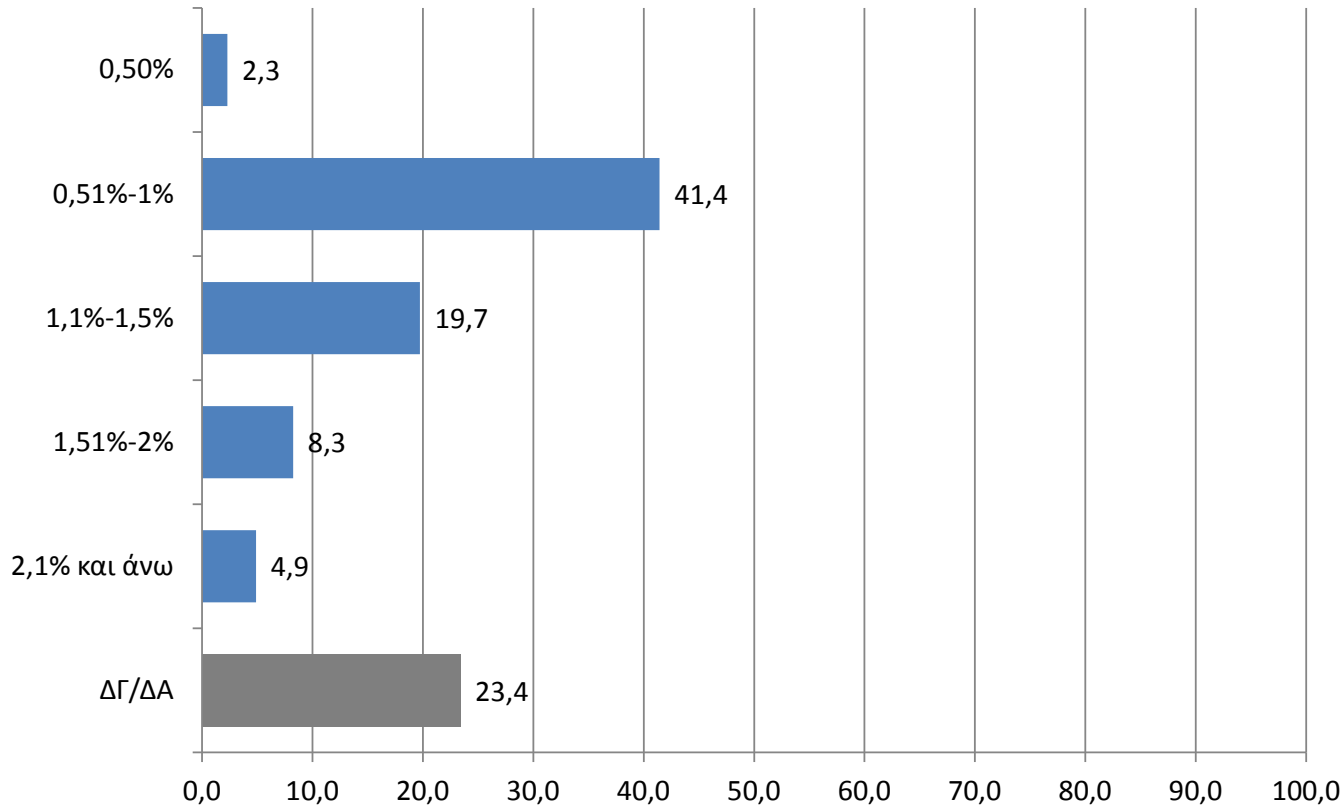

Η αύξηση του αριθμού των διαθέσιμων ηλεκτρονικών μέσων πληρωμής που παρατηρείται σε αυτό το εξάμηνο αποδίδεται και στη σχετική αποκλιμάκωση του ύψους προμηθειών που ζητούν οι τράπεζες, καθώς το ποσοστό των επιχειρήσεων που δηλώνουν ότι καταβάλλουν άνω του 1% σε προμήθεια, μειώθηκε από 53% σε 33%.

Κάνετε πωλήσεις μέσω ηλεκτρονικού εμπορίου;
-Βάση: Όσοι ανήκουν στον κλάδο του εμπορίου-

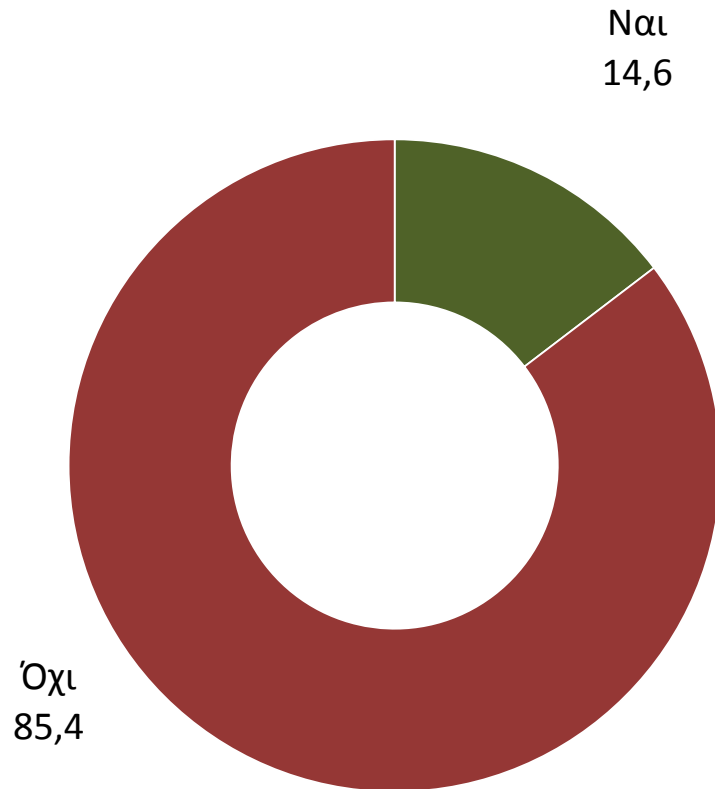

Περιορισμένη είναι η διείσδυση του ηλεκτρονικού εμπορίου στη μικρομεσαία επιχείρηση, καθώς μόλις το 14,6% των εμπορικών επιχειρήσεων έχει αναπτύξει τη συγκεκριμένη μέθοδο πωλήσεων και επέκτασης των δικτύων πελατών.

ΔΙΑΚΟΠΕΣ

Θα φύγετε φέτος για διακοπές;

